

Jornal Panfletu's

@jornalpanfletus
/JornalPanfletus

Jornalismo Verdade

TV Panfletu's

Se puder, fique em casa!

CATAS ALTAS | MARIANA | OURO PRETO | ITABIRITO

Ano 18 - Número 810 - 20/08/2020 a 27/08/2020 - Dist.Gratuita - Contato: (31)98578-4257 (Ângelo) / (31)98632-8731 (Leticia) / (31) 9 8880-3046 (Cassiano)



Foto: Divulgação

RESPONSABILIDADE E COMPROMISSO COM A SAÚDE MARCAM A TRAJETÓRIA DE DANILO BRITO

Secretário de Saúde da cidade de Mariana tem trabalhado maciçamente no enfrentamento à covid-19. Servidores da Saúde merecem reconhecimento e valorização.

@jornalpanfletus

Fortaleza MARCOR - MELHORES PARA CONSTRUÇÃO

SUPERCOMBO

KIT JARDINAGEM

5

ROD. DOS INCONFIDENTES, 165 - MARIANA - MG / 3558-2566 / 98027-3405

CONTAD

Assessoria Contábil
CRC 012641/O-7

3557.1609 | 98670.1609

Rua Senador Bawden, 12 - Centro - Mariana/MG

Festival de Caldos

Faça seu pedido de 18h às 23h (de terça a domingo)
(31) 97141-5024

R\$ 14,90
Tamanho único: 500 ml

Aceitamos cartão refeição e alimentação

aleto | sodexo | Ticket Restaurante | VISA

GÁS DULICO

HÁ MAIS DE 65 ANOS COM VOCÊ!

3557-1240 | 98611-2963

ULTRAGAZ | ÁGUA MINERAL | INGÁ



Editorial, por Cassiano Aguilar / Editor Chefe / Jornalista 20.483/MG

ELEIÇÕES MUNICIPAIS: O DESAFIO DOS CANDIDATOS

Os que já estão por lá buscam mais uma vez renovar seu espaço herdado. Já os novatos buscam uma oportunidade em meio as raposas.

A construção de um candidato a prefeito e vereador para as eleições deste ano exigirá muito mais que um discurso fácil com promessas milagrosas para problemas antigos. A pandemia provocada pela disseminação do novo coronavírus (covid-19) tem invertido a lógica eleitoral, não somente com mudanças na data (15 novembro 1º turno) da votação e das regras que a assegura. O uso das redes sociais ganha ainda mais peso, mas, mesmo com o know how de 2018, que elegeu o presidente Jair Bolsonaro (sem partido), “*não existe receita pronta*” - frase dita com frequência pelos dirigentes partidários para falar dos desafios de 2020.

O Brasil ultrapassou a marca dos 110 mil mortos pela covid-19, com mais de 3,4 milhões casos da doença confirmados. O impacto desses números,

ainda que os governos estaduais e municipais estejam flexibilizando as regras de isolamento social, aliás em Mariana é notável o funcionamento pleno dos estabelecimentos comerciais, vão refletir diretamente na agenda dos candidatos. O primeiro filtro a ser feito é se o postulante é de situação ou oposição. O que entra no jogo são os compromissos da atual gestão que por muitos obstáculos tendem a ser levados de “*barriga*” pelo possível sucessor. Se o candidato for de situação, o fato de ter mais 30 dias na disputa, pode ser determinante para a estratégia que será montada. Cabe a você eleitor saber votar.

Contudo, é preciso estar atento para entender a pauta a que a sociedade está alinhada. Primeira pauta será a saúde como um todo. As pessoas não morrem só da covid-19. Enquanto tem atenção

específica para o coronavírus, em alguns casos, estão se esquecendo da dengue, por exemplo. É algo simples de combater, mas também mata. O segundo tema a ser debatido é relacionado à retomada da economia. Como eles estão preparados e quais propostas eles têm, sobretudo no combate ao desemprego.

Com a continuidade da polarização política, dificuldades na retomada da economia e mudanças nas regras do jogo eleitoral, os municípios já estão adiantados para as eleições de 2020, antecipando o calendário de articulações. Nas cidades e principalmente em Mariana, novos e veteranos atores políticos costumam acordos, tentam medir a importância de ferramentas tecnológicas como, por exemplo, as redes sociais, planejam como financiarão campanhas e calculam

perdas e ganhos possíveis a partir de uma das principais alterações da próxima eleição: a proibição de coligações nas chapas proporcionais. Além dela, contudo, pelo menos outros três fatores tendem a impactar a escolha dos eleitores e definir os resultados: a manutenção do uso em larga escala das redes sociais, a expansão dos grupos suprapartidários que pregam a renovação da política e os constantes remendos nas normas do financiamento das campanhas, que seguem no centro dos debates sobre a própria democracia.

Portanto, mais uma vez peço encarecidamente que você saiba em quem votar. Pesquise, acompanhe e defina quem se encaixa melhor para ser seu representante para lutar pela qualidade de vida que você merece.

O FIM DA VIDA E A ESCUTA DE ARREPENDIMENTOS

Por, Dr. René Dentz – Ph.D. Freiburg Universität/Suíça, Psicanalista, Escritor e Professor Universitário

O fim da vida é um desafio para todo ser humano. Em diferentes graus, há sempre o medo da incerteza, da solidão e da dependência. Em anos de atendimentos clínicos, percebo alguns elementos constantes em pessoas idosas, que tendem a olhar mais para a vida que teve e se arrepender ou enfatizar frustrações em sua fala. Alguns conseguem enxergar fatores positivos da vida, mas frequentemente algumas lembranças traumáticas são trazidas à memória e alguns arrependimentos surgem. Nessa coluna vou elencar alguns dos arrependimentos mais frequentes.

É muito comum que pessoas idosas de hoje não tenham escolhido seu destino no passado. A maioria afirma que poderia ter trilhado outros caminhos se tivesse o poder de escolha. Depois de anos de existência impactadas por decisões de outros (cônjuges, pais, etc), olham para trás e imaginam como teria sido diferente se fosse a eles dada voz ativa ou mesmo se tivessem mais coragem para dizer não e mostrar seu real desejo. Muitas vezes o

que está em jogo aqui é uma obediência cega e uma impossibilidade de transgressão devido à mentalidade do passado, muitas vezes opressora.

Um segundo fator muito comum de arrependimento é a pessoa não ter pensado em suas decisões passadas. Muitos afirmam ter escolhido por comodidade ou por não ter refletido de forma mais demorada e cuidadosa nas consequências de suas decisões. Aqui presenciamos o limite de épocas. Muitos, por exemplo, gostariam de ter estudado mais, mas o contexto social brasileiro há décadas não permitia esse caminho. Em termos inconscientes (porque ainda há muita culpa para se expressar isso), há também o arrependimento de ter tido muitos filhos, mas que não poderia ser de outra forma. Outros afirmam que deveriam ter refletido mais sobre a escolha do cônjuge (ou mesmo não lhes foi dado o poder de escolha).

Outra dimensão muito falada é aquela da impossibilidade de expressar sentimentos e abordar assuntos de caráter psíquico com os outros,

começando por familiares. Hoje existe uma consciência maior sobre as demandas e os traumas da personalidade. No entanto, muitas gerações viveram para o trabalho, para a família e para finalidades objetivas da existência, não podendo se preocupar com dimensões relacionadas ao bem-estar, como a harmonia entre corpo e mente. A expressão de sentimentos era duramente reprimida pelos pais e não havia possibilidade de vivenciar essa característica humana com cônjuges e nem mesmo com amigos. Aliás, alguns enfatizam muito esse aspecto, pois queriam ter passado mais tempo com pessoas que lhes seriam agradáveis e que tivessem algum tipo de afinidade. A escolha de amigos era muito rara. Em geral, a amizade era vivida de uma forma mais superficial e circunstancial, por serem vizinhos, por exemplo.

Por fim, percebo que todos esses arrependimentos são vividos de forma mais leve quando a pessoa consegue se perdoar. É importante que ela nunca se esqueça dos limites impostos pelas épocas e que



nunca o ser humano é, de fato, totalmente livre para decidir. Existem “armadilhas” inconscientes que o capturam com frequência... Assim, uma vida apaziguada é aquela que olha para seu passado e consegue enxergar primeiro os fatos positivos e alcança um estágio de compreensão de que os seres humanos são seres com horizontes de vulnerabilidades.

dentzrene René Dentz

QUE MENINAS POSSAM SER CRIANÇAS!

Andreia Donadon Leal - Mestre em Literatura pela UFV e Membro efetivo da Academia Marianense de Letras - Cadeira 09: Alphonsus de Guimaraens Filho

Jogaram um punhado de farpas no céu enevoado de uma menina de dez anos. Quantos céus foram, são e serão violentados? O inverno se enfraquece em agosto, dia após dia; mas a tempestade no já violado universo lúdico da criança virou cena de julgamento de milhares de especialistas, mídia e fundamentalistas. Não sei se penso no efeito catastrófico da publicização do ocorrido ou no debate acirrado: se deve ou não abortar. Não sei se me pasmo com os ataques à equipe médica, responsável pelo procedimento ordenado pela justiça. Não sei se me pasmo com os aproveitadores da situação, que se lançam no sofrimento alheio. Não sei se me pasmo com os adoradores do ditado popular de que quanto mais lenha na fogueira, melhor. Não sei se me pasmo com o tamanho do trauma da criança, de sua família ou com o vazamento do ocorrido por quebra de sigilo. Não sei se me pasmo com a opinião estapafúrdia de que a decisão da justiça é criminosa. Não sei se me

pasmo com as manifestações violentas de quem não tem NADA a VER com a vida alheia. Não sei se me pasmo pelos fundamentalistas que numa suposta defesa da vida (em quaisquer circunstâncias!) não se preocupam com a vida da criança violentada, ou das opiniões a favor da descriminalização do aborto.

Quantas crianças são vítimas de estupro no país? Pergunto-me. Quantas mulheres e quantos homens são vítimas de estupro? Pergunto-me. Quantas crianças e mulheres levaram a cabo a gravidez no silêncio? Pergunto-me. Quantas vítimas de violência sexual recebem tratamento psicológico e psiquiátrico para conviverem com o trauma do estupro? Quantas crianças nasceram de uma relação de violência? Quantas crianças nasceram de uma relação incestuosa? Quantas crianças que procriaram receberam acompanhamento especializado? Quantas pró-crianças debateram sobre a experiência de procriar outras crianças? Os fundamentalistas são

mestres em responder estas perguntas e outras mais, baseados em vastas experiências discursivas moralísticas do que fazer ou não fazer.

Descriminalizar ou criminalizar o aborto? Pergunto-me. Tenho minhas convicções de que a decisão deve ser pautada nos preceitos judiciais com o consentimento da gestante ou, quando incapaz, de seu responsável legal. A sociedade não está autorizada a julgar ou a promover alardes sobre o assunto. Esses casos devem ser tratados sob a ótica do juramento do sigilo, tanto da justiça quanto dos profissionais da saúde que agirão nos procedimentos médicos. Chicote do corpo e da vida alheia é língua desgovernada! A ministra poderia ter consultado vítimas, especialistas, conselheiros; iniciar campanhas contra a violência sexual, mas não encaminhar sua equipe ao domicílio da criança, para convencê-la a não abortar. Expor vulneráveis é violação de direitos fundamentais. Fico a imaginar as inseguranças e conflitos vividos pela criança e sua avó, diante dos discursos da justiça, mídia, equipe médica, sociedade e fundamentalistas.

Quanta perversidade mora no mundo? Quanto pecado sobrevive? Quanta maldade habita os



fundamentos do julgamento social? Sodoma e Gomorra foram destruídas por causa da maldade. A maldade não estava nas cidades, mas nas pessoas. De tanto ver triunfar a justiça em inúmeras decisões do judiciário, creio na competência das autoridades. A publicização e virulento protesto de extremistas contribuíram para o efeito catastrófico da desordem, do caos, da quebra de sigilo e invasão da privacidade.

Creio na bondade, no bom senso e na justiça. Que o céu da menina e de outras meninas possam voltar a se acender com os solares raios lúdicos das próximas estações. Que as meninas, antes de serem mulheres, possam ser crianças!

Jornal Panfletu's LTDA

Expediente

- Av Manoel Leandro Corrêa - 347 B - Centro - Mariana - MG
- CNPJ:21.544.370/0001-60 - Fundado em 01/08/2001
- Contabilidade: CONTAD CONTABILIDADE

“O jornal Panfletu's isenta-se de matérias devidamente assinadas”

Entre em contato com o Jornal Panfletu's

- Cassiano Aguilar – Jornalista Responsável 20483/MG – (31) 98880-3046
- Leticia Aguilar – Designer e Diretora Administrativa (31) 98632-8731
- Ângelo Serafim – Diretor Fundador / Comercial (31) 98578-4257

#fique ligado

com Leticia Aguilar e Cassiano Aguilar

De Segunda a Sexta postamos várias notícias, novidades e sorteios no instagram do Jornal Panfletu's! Siga-nos!



@jornalpanfletus

/jornalpanfletus

SERASA LANÇA CURSO DE EDUCAÇÃO FINANCEIRA COM INSTRUTORAS YOUTUBERS

@jornalpanfletus *Influenciadoras digitais ensinarão internauta a lidar com dinheiro.*

Em vez de nome negativedo, gastos planejados. Para promover a educação financeira e trazer conhecimento para os consumidores, a Serasa buscou ajuda no mundo da internet. A partir desta semana, a empresa lança o curso digital Trilha Financeira, com módulos apresentados por youtubers mulheres especializadas em finanças.

Totalmente gratuito, o curso tem sete módulos de uma hora e meia cada, a maioria apresentada por youtubers. Entre as influenciadoras convidadas estão Nath Finanças, Patrícia Lages, Mirna Borges e Nathaly Dias (do canal Blogueira de Baixa Renda).

Além das youtubers, o curso tem a ajuda de Vitor Coff del Rey, headhunter (caça-talents) da Ponte para Pretos. Essa iniciativa divulga informações, oportunidades de mercado, estágios e bolsas de estudo nacionais e internacionais, com o objetivo de fazer a ponte entre as empresas e o mercado de trabalho e gerar oportunidades, com foco na questão racial.

Módulos

Além das aulas em vídeo, cada módulo tem textos de apoio que poderão ser baixados ou impressos pelo aluno. Dos sete módulos, quatro já estão disponíveis para serem cursados, com cada etapa sendo pré-requisito para a seguinte. Os três restantes serão lançados nos próximos meses.

O primeiro módulo trata do orçamento doméstico: explicando como elaborar um, como cortar gastos e como ganhar renda extra. O segundo explica os serviços bancários: tipos de contas que existem nos bancos (corrente, poupança, salário, digital etc.), cheques e todas as suas variações, diferença entre DOC e TED e como funcionam as análises dos bancos, como pontuação de crédito.

O terceiro módulo explica as dívidas, detalhando os diferentes tipos de débitos, a importância de conversar com parentes sobre o assunto e



Foto: Divulgação

ensinando estratégias de renegociação. Com foco em renda, o quarto módulo dá dicas de como conseguir emprego, melhorar a qualificação profissional, ampliar a renda informal e formalizar de um negócio, apresentando noções de empreendedorismo.

Os três módulos restantes terão como tema os diferentes tipos de crédito, os cuidados para evitar fraudes e o planejamento para a realização de sonhos como casa própria, carro, estudos e viagens. A inscrição é gratuita e deve ser feita pelo site da Serasa. Qualquer pessoa cadastrada no site pode acessar o curso, também acessível

em Língua Brasileira de Sinais (Libras).

Lacuna

Coordenadora da Serasa, Joyce Carla diz que o reforço de influenciadoras digitais ajuda a aproximar o consumidor da educação financeira, fazendo-o entender melhor a relação com o dinheiro. “Queremos suprir a falta de educação financeira no Brasil, uma das causas que levam as pessoas a contrair dívidas, e pensar em formas de recuperar suas finanças. Para isso, o curso foi estruturado para permitir que o consumidor tenha uma jornada específica de aprendizado, de acordo com seu momento financeiro”, explica.

Esse é o primeiro curso digital de educação financeira totalmente gratuito organizado pela Serasa. A empresa também tem o portal Serasa Ensina, com mais de 3 milhões de acessos mensais, um podcast e um canal no Youtube com 224 mil inscritos. Braço da Serasa Experian responsável por aproximar a empresa de análise de dados dos consumidores, a Serasa tem diversos serviços digitais, como o Serasa Score (onde é possível verificar a pontuação), Serasa Antifraude e Novo Serasa Limpa Nome (que permite a renegociação instantânea de pendências financeiras).

ASSISTENCIAL
SÃO JOSÉ
DE AGOSTINHO

Agora oferecemos serviço de cremação

Estamos completamente equipados para que todo processo ocorra da melhor maneira possível.

Funeraria São José de Agostinho: Para nós um compromisso, para você e para sua família, uma tranquilidade

f @assistenciaisaojose (31) 3557-1559
Rua Raimundo Guimarães, 111 São Pedro - Mariana, MG (31) 9997-5041

ame
AUTO POSTO
CICLO DO OURO

Abasteça no posto **Ciclo do Ouro** pagando com AME e ganhe 10% de cashback

BAIXE O APP DA AME GRÁTIS EM

Download to
PlayStore

Download to
App Store

AVENIDA MANOEL LEANDRO CORRÊA, 400, MARIANA-MG
(31) 3557-1344

ENERGIA ELÉTRICA É CARA OU MUITO CARA PARA 84% DOS BRASILEIROS

@jornalpanfletus

Pesquisa é do Ibope e da Associação dos Comercializadores de Energia

Oitenta e quatro por cento dos brasileiros, entrevistados pelo Ibope e pela Associação Brasileira dos Comercializadores de Energia (Abraceel), consideram a energia elétrica cara ou muito cara. Para a Abraceel, o valor pago pelos consumidores tem se tornado mais evidente nas despesas das famílias, já que as pessoas que consideravam o preço caro ou muito caro no ano de 2014 – primeiro de realização da pesquisa – chegavam a 67%. O percentual atingiu a maior marca em 2014 (88%) e no ano passado (87%). A pesquisa ouviu 2 mil pessoas em todas as regiões do país, entre os dias 24 de março e 1º de abril.

Considerando os dados deste ano, 55% dos entrevistados afirmaram que o alto preço é causado pelos impostos e 28% pela falta de concorrência no setor. “Hoje a energia elétrica é um dos serviços mais taxados, por uma razão muito simples: os governos estaduais têm muita facilidade em arrecadar imposto por meio da conta de luz, então incidem diversos impostos - federais, estaduais - e o consumidor percebe que a energia é cara devido aos muitos tributos”, disse o presidente da Abraceel, Reginaldo Medeiros.

Ele lembra que os valores dos impostos estão descritos em cada conta, para que o consumidor possa consultar. Segundo Medeiros, além desses dois fatores apontados pelos entrevistados, outro motivo atrelado ao alto preço das contas são os subsídios cruzados, que, conforme explica, “é o que um consumidor paga pelo outro”. Ele citou dois exemplos em que os mais pobres pagam pelos mais ricos: subsídios para o agronegócio – devido aos subsídios para áreas rurais – e para aqueles que instalam painéis fotovoltaicos.

“Há consumidor rural que tem desconto de 90% na irrigação durante a madrugada, isso é um subsídio que alguém paga. Há muitos subsídios cruzados. Agora está se colocando muito painel fotovoltaico, quem coloca principalmente é quem tem dinheiro para instalar. Quando ele



Foto: Divulgação

instala o painel, há uma série de benefícios que a rede elétrica traz para ele, que é por exemplo regularizar energia”, disse.

Essa regularização diz respeito ao fornecimento de energia elétrica durante a noite, quando não há energia solar para garantir a demanda. “Isso é um benefício que a rede elétrica traz, mas hoje ele não paga nada. Quem paga esse subsídio é o consumidor, que não instalou um painel fotovoltaico para esse consumidor mais rico”.

mudança do mercado cativo de energia - atual sistema no qual o consumidor compra energia da distribuidora - para o mercado livre - quando ele tem a possibilidade de escolher quem será a sua fornecedora de energia: 63% trocariam de fornecedor de energia caso a medida fosse implementada no país; em 2014, esse percentual era de 57% e, no ano passado, chegou a 68%.

Para a maioria das pessoas entrevistadas (64%), o principal motivo para a decisão de troca da empresa continua sendo o preço, conforme os dados deste ano. No ano passado, o preço era também o principal motivo para 68% dos entrevistados.

Energia limpa

Outro resultado que mostra o perfil do consumidor de energia é que 17% escolheriam sua operadora com base em uma geração de energia mais limpa. Esses eram 13% em 2017, primeiro ano em que a pergunta entrou na pesquisa. No ano passado, eram 15% aqueles que se preocupavam com energia mais limpa na hora de escolher a fornecedora de energia.

Questionados se gostariam de gerar sua própria energia em casa, 90% dos entrevistados disseram que sim - o número é 13 pontos percentuais maior que em 2014. Segundo a Abraceel, o interesse em trocar de empresa, caso a medida de mercado livre seja implantada no Brasil, assim como o interesse em gerar energia elétrica em casa, crescem à medida que aumentam a renda familiar e escolaridade dos entrevistados.

Apenas 39% dos entrevistados estão dispostos a pagar um preço maior na conta de luz para incentivar a geração de energia em outras residências brasileiras. Segundo avalia a associação, como a população considera o preço da energia elevado, parcela significativa não se mostra disposta a pagar um preço mais alto na conta de luz para incentivar a geração de energia elétrica em outras residências.

Mercado livre

Em 80% dos casos, os entrevistados gostariam de escolher sua operadora de energia elétrica, enquanto em 2014, esse percentual era de 66%. A Abraceel defende o modelo do mercado livre, em que o consumidor possa escolher sua fornecedora de energia, e considera que essa é uma forma de tornar o setor mais competitivo.

O estudo apresenta dados sobre possível

Fortaleza
MARCOR MATERIALS PARA CONSTRUÇÃO

SUPERCOMBO

KIT JARDINAGEM 5

imagens meramente ilustrativas

ROD. DOS INCONFIDENTES, 165 - MARIANA - MG / 3557-2566 / 98027-3405

GRÁVIDAS DEVEM MANTER ACOMPANHAMENTO DURANTE PANDEMIA

@jornalpanfletus

Neste Dia da Gestante, Rede Fhemig reforça cuidados a esse público, mais vulnerável a infecções em geral.

Em 2020, a covid-19 mudou a rotina em todo o mundo. A alta e rápida propagação do coronavírus resultou em medidas de isolamento social, como forma de evitar a sobrecarga de sistemas de saúde. Nesse cenário, maternidades como a do Hospital Júlia Kubitschek (HJK), da Rede Fhemig, passaram por uma série de adaptações para receber e tratar grávidas com suspeita ou confirmação da doença.

A pandemia, as medidas de proteção, higienização e distanciamento e todas as consequências deste período trouxeram impactos e mudanças também nos planos para uma gestação. No sábado (15/8), data em que se comemora o Dia da Gestante, o momento é de reflexão e alerta sobre todos os cuidados que elas devem ter, especialmente nesta fase, sobretudo por estarem incluídas no chamado grupo de risco.

"A covid-19 é uma doença inflamatória e, no primeiro e no terceiro trimestres, a gestação cria um ambiente pró-inflamatório no corpo da mulher que seria um ambiente favorável para o vírus. Além disso, outros membros da família coronavírus como MERS-CoV e SARS-CoV estão envolvidos em complicações na gestação", explica a coordenadora da maternidade do HJK e médica obstetra, Ana Raquel Lara.

As gestantes, portanto, compõem o grupo não por serem mais propensas a contrair o vírus que outras pessoas, mas por serem mais vulneráveis a infecções em geral.

Grávida com covid-19

A esteticista Polyanne Soares, 25, passou por um desafio em sua segunda gravidez. Já mãe de um filho de dois anos, Polyanne levava com tranquilidade sua gestação de uma menina, até que, com 26 semanas, o mundo parou por causa da pandemia. "O consultório onde eu realizava o pré-natal fechou, e eu fiquei dois meses e meio sem atendimento. Fiquei muito preocupada com a saúde do meu bebê", conta.

Polyanne, que continuou trabalhando em casa durante este período, reiniciou as consultas com um novo médico, mas, quando estava com 35 semanas de gestação, problemas começaram a aparecer. "Descobri que estava com diabetes gestacional, e que teria que adiantar o meu parto", relata. Além disso, já se preparando para o momento de dar à luz, a esteticista começou a sentir sintomas da covid-19.

Com falta de ar, cansaço, febre e perda do paladar, Polyanne teve a confirmação do contágio depois de saber que o pai também havia testado positivo para a doença. A ela, então, foi recomendado que permanecesse internada na UPA, onde ficou por três dias. De lá, foi transferida para o HJK e teve que ser internada no CTI. Na unidade hospitalar, a jovem começou a sentir as contrações do parto, que acabou acontecendo no dia seguinte. Segundo ela, o número reduzido de plaquetas, que impediu a realização de uma cesariana, resultou em um início de hemorragia durante o parto.

"Foi muito difícil, meu marido só pôde ficar comigo



Foto: Divulgação

no momento do parto, e durante todo o resto do tempo eu estava sozinha", conta. Felizmente, de acordo com Polyanne, no fim tudo deu certo e sua filha Catarina nasceu saudável. "Pude ficar com minha filha após o seu nascimento e amamentá-la normalmente", afirma.

Após 20 dias do parto de Catarina, Polyanne agora pode cuidar de sua filha recém-nascida com tranquilidade, porém sem deixar de acompanhar e realizar tratamento para uma possível sequela da doença.

"A gente escuta tanto 'fica em casa' e, às vezes, não damos importância para isto. Eu achava que a covid-19 era algo distante de mim, até que houve o primeiro caso na família e, de repente, 28 pessoas pegaram. Perdemos minha tia, e minha avó permaneceu internada. Eu não desejo para ninguém o que passei, estar grávida, em um CTI, sem poder falar com minha família, vendo tantas pessoas entubadas. Quando eu estava no hospital, tudo que eu queria era estar em casa", desabafa a esteticista.

Para outras mulheres que esperam bebês durante esse período de pandemia, Polyanne é enfática. "Cuidem-se, pois não sabemos o dia de amanhã", alerta.

Cuidados

Mesmo que o indicado seja o distanciamento social para ajudar a reduzir a curva de contágio, é importante que as gestantes continuem a realizar os exames de rotina.

O pré-natal é um acompanhamento primordial e não deve ser interrompido durante a quarentena.

"Em locais de consultas, recomenda-se não levar acompanhante e manter 1-2 metros de afastamento de outras pessoas. Além disso, a gestante deve realizar os cuidados básicos: higienizar as mãos com frequência e usar máscara cobrindo o nariz e a boca", salienta Ana Raquel. A profissional lembra, ainda, que a grávida deve permanecer em casa pelo

maior tempo possível.

Informações da Associação de Ginecologistas e Obstetras de Minas Gerais (Sogimig) recomendam, também, que os atendimentos reduzam o máximo possível da espera pela consulta, e que a gestante não precise ir ao local repetidas vezes. "A periodicidade das consultas e exames complementares devem ser suficientes para garantir o cuidado adequado de cada gestante, evitando excesso de visitas a locais com ambientes fechados e aglomeração de pessoas", reforça a associação.

Os cuidados com a saúde em geral e a saúde mental são igualmente importantes para as gestantes nesta fase. "As orientações passadas são sobre ter uma alimentação saudável, e tentar também uma convivência saudável em casa em tempos de isolamento social, como, por exemplo, tentar encontrar uma atividade prazerosa que possa ser feita e, melhor ainda, em família", recomenda a coordenadora da maternidade do HJK.

A médica obstetra ainda sugere tentar dividir as responsabilidades das tarefas domésticas com os demais membros da família para evitar sobrecarga física e mental à gestante, e manter contato telefônico com amigos e parentes que não residem na mesma casa. Ana Raquel lembra que ter uma rede social que apoie a gestante é fundamental nesse momento.

Hospital preparado

A maternidade do HJK, referência no estado para atendimento a pacientes com covid-19 ou suspeitos da doença, se preparou desde o início da pandemia para realizar o parto e o tratamento clínico de gestantes com segurança. O fluxo na maternidade foi alterado já na triagem, quando a paciente é questionada sobre sintomas respiratórios. Caso os apresente, ela passa por uma avaliação clínica mais detalhada em um consultório separado.

"Se a gestante não tiver que ser internada para o parto, ela é avaliada quanto à gravidade dos sinais e sintomas. Se a doença for leve, ela será liberada com uma receita, recebendo orientações sobre isolamento social e sinais de agravamento que indicam um retorno ao hospital. Se a doença for grave, ela poderá ser internada para investigação", explica Ana Raquel.

Se, após a coleta dos exames, a suspeita de covid-19 estiver confirmada, as pacientes são separadas mais uma vez, sempre com muito cuidado para que suspeitas e confirmadas não se misturem. Os profissionais da equipe que atendem as gestantes com covid-19 ou suspeitas também não se juntam aos que atendem pacientes sem sintomas de síndrome gripal.

As gestantes que dão entrada na unidade para ter o bebê, também passam por um fluxo diferente. Se for uma paciente com suspeita ou confirmação de covid-19, ela será encaminhada para uma sala pré-parto exclusiva, onde cabem até no máximo quatro gestantes. Neste local, a paciente permanece até o momento de dar à luz, quando é encaminhada à sala de parto.

O único espaço compartilhado por todas as grávidas é o bloco obstétrico, que é a última sala por onde passa o fluxo das gestantes. Mesmo assim, há todo cuidado para o que o acesso ao local pelas pacientes seja feito de forma segura: suspeitas ou confirmadas de covid-19 entram no bloco por uma porta diferente daquelas sem sintomas.

Após o parto, a paciente, já com o bebê e na presença de um acompanhante, é encaminhada à enfermaria exclusiva pós-parto, equipada com dez leitos, respeitado o distanciamento necessário.

De 17 de março - quando a maternidade se tornou preferencial para gestantes, parturientes e puérperas com casos suspeitos ou confirmados de covid-19, no fluxo de responsabilidade do Programa de Parceria de Investimentos - PPI em Belo Horizonte) - até o dia 11 de agosto, foram realizados 209 atendimentos de urgência e emergência a casos covid-19 ou suspeitos na maternidade do HJK, sendo que 117 pacientes tiveram que ser internadas. Dos casos, 35% demandaram internação no CTI. Neste período, foram realizados 45 partos de mulheres confirmadas/suspeitas para covid-19.

Emergências

As imprevisibilidades que podem aparecer na gravidez não devem ser ignoradas. Muitas gestantes podem ficar receosas em procurar o hospital no meio da pandemia, pelo risco de contágio, mas, em alguns casos, é preciso deixar a insegurança de lado. "Caso haja algum sangramento vaginal, perda de líquido, ou se houver diminuição dos movimentos do bebê, a gestante deve comparecer imediatamente ao atendimento de urgência", ressalta Ana Raquel. A indicação da via de parto deve seguir as características de cada caso. O médico deve definir o que for mais seguro para a parturiente e seu filho naquele momento, e a escolha dependerá das condições clínicas da mãe e do feto.

VALMIRGESSO
QUALIDADE E RAPIDEZ!
(31) 99665 - 0926 / 98850 - 3031

DROGA REDE
Entregamos todos os dias até às 23:30h!
DOMINGOS E FERIADOS ATÉ ÀS 17H

Tele-entrega
3557-3876
3558-6575
3558-6937
98733-2455

@drogaredemariana Mariana Droga Rede
Av. Getúlio Vargas, 6B - Centro - Mariana/MG

ELEIÇÕES 2020: COMEÇOU NA TERÇA 18 PRAZO PARA NOMEAÇÃO DE MESÁRIOS

@jornalpanfletus

O período vai até 16 de setembro.

Começou desde terça-feira (18) e vai até o dia 16 de setembro o prazo para que os juizes eleitorais de cada município nomeiem os mesários e os membros das mesas receptoras de votos e de justificativas, bem como os eleitores que atuarão no apoio logístico dos locais de votação das Eleições Municipais 2020.

As datas foram alteradas com a Emenda Constitucional nº 107/2020, que, em razão da pandemia, adiou o pleito para 15 e 29 de novembro (1º e 2º turnos). Lembrando que em Mariana não terá segundo turno. Originalmente, as nomeações seriam de 7 de julho a 5 de agosto.

De acordo com o TSE, os locais designados para o funcionamento das mesas receptoras serão publicados até 16 de setembro no Diário de Justiça Eletrônico, nas capitais. Caberá aos Tribunais Regionais Eleitorais (TREs) regulamentar a forma de publicação para os demais locais.

“Todo eleitor a partir dos 18 anos em situação regular pode ser convocado para trabalhar no dia da votação, com exceção dos candidatos e seus parentes até o segundo grau e por afinidade. Também estão impedidos de ser mesários os integrantes dos diretórios de partidos que



Foto: Divulgação

exercem função executiva, os agentes e autoridades policiais, assim como os funcionários com cargos de confiança do Executivo e os que pertencem ao serviço eleitoral”, informou por meio de nota o TSE.

Mesa receptora

Segundo o tribunal, a mesa receptora de votos é composta por um presidente, um primeiro e um segundo mesários e um secretário. O presidente da mesa é a autoridade máxima dentro da seção eleitoral, cabendo a ele “garantir o sigilo do voto de cada eleitor e a tranquilidade no ambiente de

votação, além de zelar pela segurança da urna eletrônica durante todo o processo”.

Os membros da mesa receptora são responsáveis por organizar os trabalhos das seções eleitorais do início até o encerramento da votação. Também cabe a eles receber o eleitor, colher e conferir a assinatura no caderno de votação com os documentos apresentados e liberar a urna para o voto.

“O serviço prestado pelo mesário não gera remuneração, mas dá direito a auxílio-alimentação e a dois dias de folga no serviço público ou privado, para cada dia trabalhado. Também é considerado critério de desempate em concursos públicos, desde que previsto em edital”, informa o TSE.

Mesário voluntário

O Programa Mesário Voluntário permite que o eleitor se candidate a trabalhar no dia da eleição. Devido à pandemia, o TSE preparou uma campanha que, além de incentivar a inscrição voluntária de mesários, orienta os colaboradores a garantir, no dia da votação, toda a proteção necessária para reduzir os riscos de contaminação.

COMUNICADO

Alteração de atendimento médico nos próximos domingos.

A Secretaria de Saúde de Mariana e o Hospital Monsenhor Horta informam que devido à ausência de alguns profissionais afastados por sintomas gripais, os atendimentos médicos serão alterados.

Os pacientes que necessitarem de atendimento no domingo, 23 de agosto, deverão se direcionar à unidade de Pronto Atendimento (Policlínica Central). O Hospital Monsenhor Horta continuará atendendo urgências e convênios.

ANIVERSÁRIO
abc
da construção

A MAIOR
ESPECIALISTA EM
ACABAMENTOS

63
anos

NOSSA HISTÓRIA
É VOCÊ.



**ESTOQUE COM
ENTREGA EM 48H.**

WWW.ABCDACONSTRUCAO.COM.BR



RUA INCONFIDENTES, 149 - BARRA - OURO PRETO - 31 3551-2100

MARTI MÓVEIS

QUALIDADE E EXCLUSIVIDADE QUE FAZEM A DIFERENÇA!
RUA BOM JESUS, Nº 163, CENTRO, MARIANA-M.G

MARTI
MOVEIS

ESTOFADOS, COLCHÕES, ROUPEIROS, CÔMODAS, HOMES, PAINÉIS E MUITO MAIS.
TRABALHAMOS TAMBÉM COM UMA LINHA COMPLETA DE MODULADOS.
TUDO QUE A SUA CASA PRECISA PARA FICAR AINDA MAIS LINDA E ACONCHEGANTE!

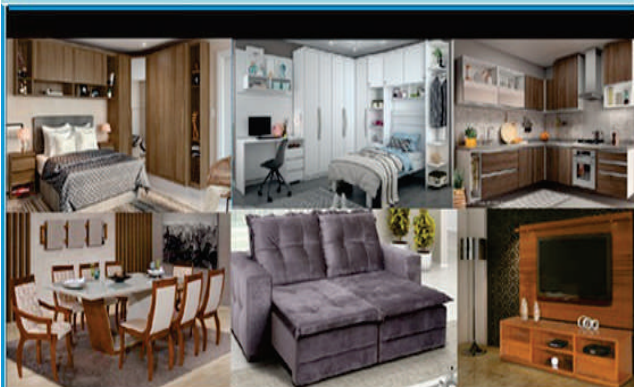

QUALIDADE E EXCLUSIVIDADE QUE
FAZEM A DIFERENÇA

CONTATOS:
LOJA: (31) 98350-0090 / 97181-8122 / 98936-5735 (VENDEDORAS)
PROJETOS E MONTAGENS: (31) 99732-9583 (GERSON)
ADMINISTRATIVO: (31) 98405-8790 (SIRLEI)
EMAIL: martimoveis.fm@hotmail.com WHATSAPP: (31) 98936-5735

COMUNICADO

IMPORTANTE ELETROMAR

A Eletromar, contribuindo para com as ações necessárias à redução dos avanços do novo **Coronavírus**, vem comunicar aos clientes e a toda sociedade, que a nossa loja da Avenida Nossa Senhora do Carmo, nº 743, está atendendo, porém, com suas portas principais fechadas.

No entanto, para atender às necessidades dos Clientes, comunica também, que estará atendendo da seguinte forma:



DELIVERY: Nossos profissionais estarão à sua disposição para fazer as entregas na modalidade DELIVERY, ou seja, você poderá ligar para o telefone: **3557-1401** ou **3557-3330**, ou enviar um e-mail eletromar@eletromarmariana.com.br ou utilizar o Instagram [@eletromarmariana](https://www.instagram.com/eletromarmariana) ou ainda o WhatsApp **(31) 98248-7122**, definir as suas necessidades, que o produto que você precisa, será entregue a você, na região de Mariana e Ouro Preto.



SEGURANÇA E PROTEÇÃO: Os nossos profissionais, com o intuito de se proteger e proteger a você, estarão seguindo as instruções recomendadas pelos órgãos de saúde.



COMPROMISSO SOCIAL: Estamos associando a necessidade de contribuir para com a redução dos avanços do novo **Coronavírus** ao atendimento das necessidades de nossos clientes.

Se cada um fizer a sua parte, com segurança e bom senso, conseguiremos transpor este momento difícil e sairemos, em muito pouco tempo, desta situação, que aflige a todos, certamente mais fortalecidos.

**ELETROMAR, LUZ PARA A SUA VIDA
E COMPROMISSO COM A NAÇÃO.**



O SEU CONCORRENTE JÁ ESTÁ USANDO MARKETING DIGITAL E VOCÊ?



A MAGGO COMUNICAÇÃO DIGITAL TEM O PLANO
IDEAL PARA SUA EMPRESA

(31) 98272-7109 [maggodigital](https://www.instagram.com/maggodigital) [maggodigital.com.br](https://www.maggodigital.com.br)

PROPRIETÁRIOS DE VEÍCULOS REGISTRADOS EM MINAS JÁ PODEM IMPRIMIR O CRLV EM CASA

@jornalpanfletus *Aulas teóricas para obter CNH em versão remota também estarão disponíveis no site do Detran-MG.*

Os proprietários de veículos registrados em Minas Gerais agora podem imprimir o Certificado de Registro e Licenciamento de Veículo (CRLV) em casa. A novidade está disponibilizada pela Polícia Civil de Minas Gerais (PCMG) desde quarta-feira (12), no site do Departamento de Trânsito de Minas Gerais (Detran-MG).

Para acessar e imprimir o CRLV, o proprietário precisa ter quitado os débitos do Imposto de Propriedade de Veículo Automotor (IPVA), do seguro obrigatório, da Taxa de Renovação do Licenciamento Anual do Veículo (TRLAV) e eventuais multas. O veículo também não pode ter restrições judiciais ou administrativas que impeçam a emissão do documento.

O modelo impresso em papel, no formato A4, terá a mesma validade jurídica do CRLV digital (CRLV-e), disponível desde o ano passado no aplicativo Carteira Digital de Trânsito (CDT). A conferência de autenticidade do documento será realizada pelas autoridades por meio da leitura do QR-Code, com o aplicativo Vio, mesmo sem acesso a internet.

De acordo com o Diretor do Detran-MG, Kleyverson Rezende, a partir do próximo ano, a impressão do CRLV em papel moeda será descontinuada em todo o país. *“A possibilidade de imprimir o documento em papel comum ou utilizar a versão digital acarreta em menos burocracia e promove celeridade e comodidade para os cidadãos”*, afirma.

Como imprimir

A impressão do CRLV pode ser feita diretamente no site www.detran.mg.gov.br, na aba veículos. Para acessar o documento, basta informar a placa, o número do Certificado de Registro do Veículo (CRV), o Renavam e, por fim, o CPF ou CNPJ. A impressão deve ser de



Foto: Divulgação

boa qualidade, em papel sulfite branco e no formato A4, com tinta preta, em página única, possibilitando a leitura do QR-Code.

O documento pode ser impresso a qualquer momento e quantas vezes forem necessárias. O serviço também está disponível no portal do

Departamento Nacional de Trânsito (Denatran) ou por meio do aplicativo CTD, para aparelhos com sistema Android e iOS.

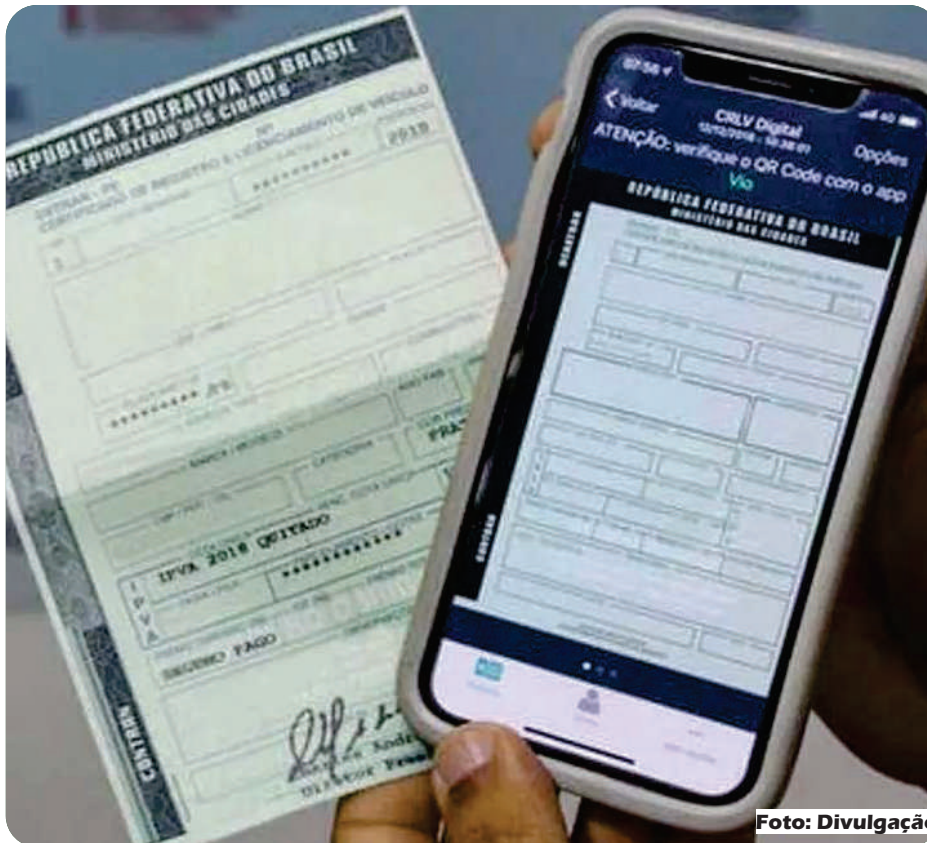
Aulas teóricas on-line

Em breve, candidatos a Carteira Nacional de Habilitação (CNH) poderão optar pelo curso

técnico-teórico na modalidade de ensino remoto, durante a emergência de Saúde pública decorrente da pandemia de covid-19. A medida adotada pela PCMG visa garantir a continuidade do serviço e minimizar os impactos negativos na aprendizagem de candidatos e na atividade dos Centros de Formação de Condutores (CFC) mineiros durante esse período.

A disponibilização do curso on-line é facultada aos CFCs e depende do interesse do aluno em processo de habilitação. Para garantir a segurança na formação de condutores, bem como o acompanhamento e controle das atividades, os CFCs que optarem por oferecer a modalidade remota, além da presencial, devem utilizar plataformas homologadas pelo Detran-MG.

O conteúdo programático, a carga horária e a duração das aulas técnico-teóricas seguirão os mesmos critérios estabelecidos para as aulas presenciais. Os sistemas utilizados pelos CFCs devem permitir a validação biométrica facial do instrutor e dos candidatos, na abertura e no término da aula.

De acordo com o delegado Kleyverson Rezende, as plataformas eletrônicas devem ter tecnologia de detecção para garantir que o candidato esteja assistindo à aula, impedindo artifícios como fotos e vídeos, que poderiam ser utilizados para burlar a frequência no curso. *“O projeto contempla a exigência de que instrutor e alunos, no início e no final de cada aula, tenham as suas faces reconhecidas após validação biométrica, que leva em consideração as imagens cadastradas no banco de dados do Detran-MG. Durante as aulas, serão capturadas fotografias aleatórias, que garantirão a permanência dos alunos na sala virtual”*, explica.

INFORME CORONAVÍRUS

**É pra cuidar de você.
É pra cuidar de TODOS!**

Por isso, se possível,
FIQUE EM CASA!

Desmarque ou adie
seus compromissos.

Evite locais com
muitas pessoas.



E lembre-se
da importância
de lavar as mãos.



VEÍCULOS APREENDIDOS EM OPERAÇÕES CONTRA TRÁFICO SERÃO LEILOADOS NA PRÓXIMA SEMANA

@jornalpanfletus Já estão disponíveis para lances 23 carros, motos e caminhão; interessados devem se cadastrar até 48 horas antes da disputa online.

Para garantir eficiência à gestão de bens perdidos em favor da União, trazer receita aos cofres públicos do Estado e reforçar a política de combate ao tráfico de drogas, a Secretaria de Estado de Justiça e Segurança Pública (Sejusp) realiza, na quarta-feira (26/8), o quinto leilão de 2020 com veículos apreendidos em operações de combate ao tráfico de drogas e outros crimes relacionados.

Nesta edição, serão 23 veículos leiloados, entre carros, motocicletas e um caminhão. De forma inédita, uma pulseira de ouro também estará disponível para lances. Os arremates dos materiais serão exclusivamente on-line (veja os endereços abaixo), respeitando as recomendações de prevenção e combate à covid-19.

A iniciativa faz parte do projeto “Esforço Concentrado para a Redução dos Bens aguardando Destinação”, do Ministério da Justiça e Segurança Pública, em parceria com o Governo do Estado de Minas Gerais, por meio da Sejusp.

Como explica a subsecretária de Prevenção à



Criminalidade de Minas Gerais, Andrea Gomes, cuja área é responsável pelo gerenciamento dos leilões de bens do tráfico, a realização desse tipo de ação é importante porque o Estado consegue transformar os bens apreendidos em recursos, que são repassados à União e, posteriormente, retornam ao Governo de Minas. “Esse dinheiro que temos arrecadado com os leilões são

significativos para a manutenção de políticas de prevenção relacionadas ao tráfico de drogas e à criminalidade de um modo geral”, ressalta.

Todos os recursos arrecadados, quando de volta a Minas, deverão ser aplicados, especialmente, em ações de redução da oferta e da demanda de substâncias ilícitas, em campanhas, estudos e capacitações relacionadas à temática das drogas.

Os recursos obtidos em leilões são também aplicados na própria gestão do Fundo Nacional Antidrogas (Funad) e nas despesas decorrentes do cumprimento das atribuições da Secretaria Nacional de Políticas sobre Drogas.

Como participar

Os lances já podem ser realizados na página <https://www.mgl.com.br/leilao/11209/lotos>. Neste endereço, os interessados também podem ver fotos e conhecer mais detalhes sobre cada um dos bens disponíveis para o leilão. Quem desejar ver pessoalmente os carros ou a pulseira de ouro deve fazer agendamento prévio. A previsão é que essa visitação (confira o local de disponibilidade de cada bem no link disponibilizado acima) aconteça no dia 25/8.

Para participar do leilão, é preciso se cadastrar no site do leiloeiro público oficial, até 48 horas antes do leilão. Todas as informações necessárias para inscrição, as normas e procedimentos do leilão estão disponíveis no edital:

<https://d1tx9qwh0jlp9r.cloudfront.net/leiloes/000011209/arquivos/edital-de-leilao-5f33ccfd7f5e4.pdf>

QUATRO EM CADA 10 EMPRESAS AINDA PERCEBEM EFEITOS NEGATIVOS DA COVID-19 NA PRIMEIRA QUINZENA DE JULHO

@jornalpanfletus Site: www.jornalpanfletus.com.br / Facebook: [Jornal Panfletu's](https://www.facebook.com/jornalpanfletus)

De 2,8 milhões de empresas em funcionamento no Brasil na primeira quinzena de julho, 44,8% perceberam efeito negativo da Covid-19; 28,2%, efeito pequeno ou inexistente; e 27% tiveram efeito positivo devido às medidas de isolamento social. Regionalmente, as empresas do Centro-Oeste perceberam o maior impacto negativo (51,0%), seguidas pelas das regiões Norte (48,1%) e Sul (47,2%). Esses são os destaques do terceiro ciclo da Pesquisa Pulso Empresa, divulgada nesta terça-feira (18), e que integra as estatísticas experimentais do IBGE.

As pequenas empresas (até 49 funcionários, o maior contingente da amostra) foram as mais afetadas: de 2,7 milhões de empresas nessa faixa, 44,9% sofreram impacto negativo. Entre médias empresas (de 50 a 499 funcionários) e as de maior porte (a partir de 500 funcionários), o impacto foi menor: 39,1% e 39,2%, respectivamente.

A pesquisa também revela que as maiores incidências com pequeno ou nenhum efeito foram encontradas entre as empresas de porte médio (37,4%) e de grande porte (35,6%). Entre as que foram impactadas positivamente, o percentual é maior entre as pequenas empresas, 27%, ante 23,4% nas médias e 25,3% nas de grande porte.

“Quatro em cada dez empresas (44,8%) ainda percebem efeitos negativos da Covid-19. Ainda há uma grande incidência de impacto negativo, mas já começamos a perceber uma melhora, visto que, na quinzena anterior, o impacto negativo atingiu 62,4% das empresas. A diferença para as quinzenas anteriores é a maior incidência de empresas que

Percepção do impacto sofrido pelas empresas devido à Covid-19 (%) | Brasil - 1ª quinzena de julho de 2020

Total de empresas



Segundo atividade

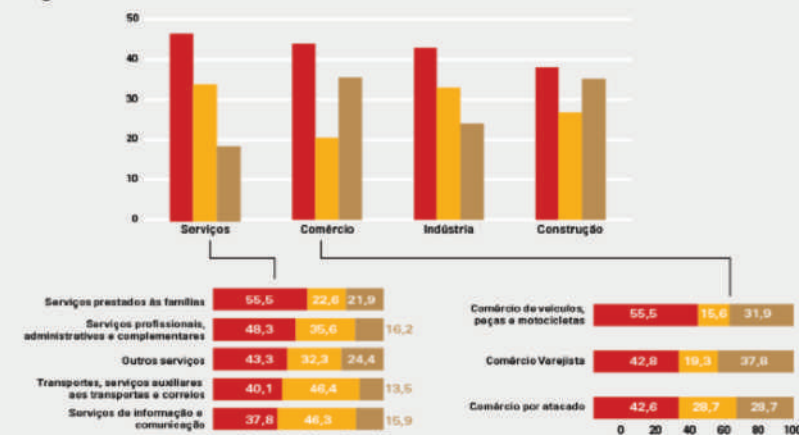

Fonte: Pesquisa Pulso Empresa - Impacto da Covid-19 nas Empresas | Estatísticas Experimentais | AGÊNCIA IBGE

relataram efeitos pequenos ou inexistentes (28,2%) e as que relataram efeitos positivos (27%), que, juntas, somam um percentual maior do que as que relataram efeitos negativos”, analisa Flávio Magheli, coordenador de Pesquisas Conjunturais em Empresas do IBGE.

Entre os setores, os efeitos negativos foram percebidos por 47% de 1,2 milhão de empresas de serviços, com destaque para os serviços prestados às famílias (55,5%) e os serviços profissionais, administrativos e complementares (48,3%); seguidos por 44% de 1,1 milhão empresas do comércio, com maior impacto no comércio de veículos, peças e motocicletas (52,4%).

“Apesar da percepção de impacto negativo, houve uma melhora na percepção das empresas de serviços, passando de 65,5% na quinzena anterior para 47%; assim como do comércio, que passou de 64,1% para 44%.

Essa melhora de percepção fica evidenciada na maior incidência de empresas que sinalizaram um efeito pequeno ou inexistente, ou um efeito positivo. No caso do comércio, 35,5% das empresas indicaram efeito positivo. Esse cenário retrata o processo de reabertura, com maior fluxo de pessoas refletindo-se nos negócios.

É natural que a percepção negativa vá reduzindo a cada quinzena, na medida que o isolamento social vá diminuindo”, destaca Magheli.

Já a indústria manteve-se estável, com um impacto negativo em 42,9% das 313,4 mil empresas; assim como a construção, em que 38% das 160 mil empresas relataram terem sido afetadas negativamente.

A Ouvidoria permanece preparada para atendê-los!

São 4 canais de atendimento a distância:



Nº TELEFÔNICO:
0800-444-0010



SITE
ouidormunicipal.com.br



WHATSAPP
(31) 9 8799.0828



E-MAIL
ouvidoria@ouidormunicipal.com.br

Atendimento presencial:



ENDEREÇO
Praça Juscelino Kubitschek, nº 60



PREFEITURA DE
MARIANA



OUVIDORIA
MUNICIPAL

Todas as recomendações sanitárias dos órgãos superiores competentes em relação à prevenção e não disseminação do vírus covid-19 estão sendo seguidas para recebê-los com a máxima segurança.

Aqui o cidadão consegue interagir facilmente com os Setores da Prefeitura, onde tudo o que for registrado será respondido, prezando sempre sua privacidade e segurança.



DEPOIS DE CINCO MESES: ARQUIDIOCESE DE MARIANA REABRE AS IGREJAS AOS FIÉIS

@jornalpanfletus *As 136 paróquias de 79 cidades subordinadas à Arquidiocese de Mariana já estão autorizadas a abrir suas portas aos fiéis.*

As 136 paróquias de 79 cidades subordinadas à Arquidiocese de Mariana já estão autorizadas desde o dia 1º de agosto a abrir suas portas aos fiéis, depois de cinco meses. Um protocolo do arcebispo metropolitano dom Airton José dos Santos autorizou os templos a manterem as portas abertas.

A Arquidiocese de Mariana publicou, no dia 1º de agosto, as novas orientações e normas para o contexto da pandemia do coronavírus. Em toda a Arquidiocese, as igrejas estavam de portas fechadas há quase cinco meses, em uma ação preventiva no combate ao Covid-19.

Segundo o decreto, cada paróquia ou igreja deverá submeter o documento a respectiva autoridade sanitária municipal para se adequar aos procedimentos sanitários.

Conforme as exigências do Decreto do



Arcebispo de Mariana, dom Airton, as novas orientações publicadas devem ser apreciadas da secretaria de Saúde de Mariana e em breve será divulgada.

O decreto determina que o Santíssimo Sacramento seja colocado no sacrário central da nave da igreja para que os fiéis possam fazer suas orações em um espaço mais arejado, mantendo também o distanciamento exigido.

Os batizados podem ser realizados somente com a presença dos padrinhos em horários combinados.

Os cursos de preparação dos padrinhos poderão ser feitos online. As confissões poderão ser feitas em local reservado, respeitando a distância de dois metros com o sacerdote e o fiel usando máscara. Casamentos devem ser pré-agendados nas casas paroquiais.

VENDAS NO COMÉRCIO VAREJISTA MINEIRO AVANÇAM PELO SEGUNDO MÊS

@jornalpanfletus *De acordo com o IBGE, o setor registrou uma expansão de 2,5% em junho, com destaque para a melhora do segmento de eletrodomésticos e móveis.*

A reabertura, ainda que gradual das atividades empresariais, tem se refletido nos números mais recentes da economia brasileira. De acordo com a Pesquisa Mensal do Comércio (PMC), divulgada pelo Instituto Brasileiro de Geografia e Estatística (IBGE), o volume de vendas do varejo nacional cresceu 8% em junho, após a alta recorde de 14,4% em maio. Em Minas Gerais, a recuperação atingiu 2,5% em junho, depois de uma histórica expansão de 18,2% no mês anterior.

Os resultados dos últimos dois meses compensaram as quedas registradas em abril, quando o indicador recuou 17% no país e 15,2% em Minas Gerais. “Os resultados mostrados nessa pesquisa confirmam uma tendência de recuperação do volume de vendas

no comércio varejista, muito embora a base comparativa imediatamente anterior seja fraca em função da pandemia do novo coronavírus”, explica o economista-chefe da Fecomércio MG, Guilherme Almeida.

Segundo o especialista da Federação, o processo de reabertura das atividades empresariais, sobretudo do comércio, colaborou para a expansão do indicador. “Quando comparamos as vendas em junho deste ano com o mesmo mês de 2019, o que observamos é um aumento de 2,7% nas vendas em Minas Gerais e 0,5% no Brasil. Certamente, os novos comportamentos do consumidor ajudaram a impulsionar determinados segmentos e, por consequência, o setor”, detalha.

Mais conforto

Em busca de bem-estar e comodidade durante a pandemia, muitos consumidores investiram na aquisição de eletrodomésticos e móveis. No Brasil, esse segmento do varejo cresceu 25,6% em junho, enquanto em Minas Gerais o volume vendido ganhou um incremento de 13,1%. “Como uma parcela significativa da população continua trabalhando de forma remota, cresce a procura por itens que ofereçam mais conforto e melhores recursos tecnológicos para a casa”, ressalta Almeida.

Outro fator preponderante para o avanço nas vendas desse segmento foi o seu potencial de adaptação. Segundo o IBGE, os pequenos e médios negócios – cujas operações eram majoritariamente voltadas para o comércio

físico – aprenderam a trabalhar com entregas e a oferecer seus produtos por canais variados, como sites e aplicativos. Assim, puderam ir na contramão de outras atividades, que ainda tem sofrido os efeitos da suspensão das atividades presenciais





ARMAZÉM A GRANEL

- DIET
- LIGHT
- SEM GLÚTEN
- SEM LACTOSE
- VEGETARIANA
- LOW CARB

Endereço: Rua Direita - 87 - Mariana
Telefone: 31987815398



MALTA®
CERVEJARIA

REVENDEDOR AUTORIZADO

(31) 3557-4000







- *Vidros em geral
- *Forro PVC
- *Pisos Durafflor
- *Corrimão de escada
- *Esquadrias em alumínio
- *Box, Fechamento para pias
- *Lavatórios

Rua Jatobá - Loja 97 - Rosário - Mariana

9 8859-9502

3558-4159



Tecnologia de ponta



Profissionais qualificados

Endereço: MG-129, nº 160, Km 3,5 B. Gogo Morro Santana - Mariana - MG / Telefone: (31) 99737-7000

RESPONSABILIDADE E COMPROMISSO COM A SAÚDE MARCAM A TRAJETÓRIA DE DANILO BRITO

@jornalpanfletus

Secretário de Saúde da cidade de Mariana tem trabalhado maciçamente no enfrentamento à covid-19. Servidores da Saúde merecem reconhecimento e valorização.

Diante da ameaça do novo coronavírus, vivemos um momento que demanda uma resposta coordenada das instituições de saúde pública nunca vista nessas proporções em escala mundial. Para garantir o atendimento de um grande número de pacientes, é necessário criar fluxos específicos, mobilizar força de trabalho qualificada, disponibilizar insumos como máscaras e ventiladores mecânicos e até mesmo ampliar os leitos de unidades de terapia intensiva, as UTIs. Todos esses esforços estão na pauta da secretaria de Saúde do município de Mariana, afinal os profissionais estão trabalhando incansavelmente para atender todos, por este motivo reconhecemos a atuação de cada profissional.

O SUS é um dos sistemas de saúde mais robustos do mundo. Até o início de março, havia uma média de 2,62 leitos de UTI para cada 100 mil habitantes, o que nos coloca à frente de países que encararam a pandemia de maneira dramática, como a Itália. No entanto, ainda é um desafio prever seu total



impacto aqui.

Uma das principais lições que levaremos é a necessidade de debater o investimento em gestão

de saúde como pauta central. Teremos um novo sistema de saúde pós-Covid-19, que atualmente está sendo desafiado e demandará mudanças

estruturais no investimento em pesquisa, tecnologia, qualificação e oferta de serviços de saúde.

Isso significa que os poderes constitucionais deverão se comprometer com orçamentos mais robustos para a saúde pública e com a capacidade do sistema de se reorganizar para garantir a distribuição de recursos. É inegável o protagonismo já alcançado pelo secretário de Saúde, Danilo Brito, que deverá ser alçado a uma das áreas mais estratégicas da administração pública ao final deste episódio. A população reconhece e tem convicção certa que a Saúde tem enfrentado o maior desafio do século.

Portanto, em nome de todos os servidores da saúde marianense destacamos a importância e sobretudo a coragem e garra em trabalhar de maneira sensata em prol do bem da Saúde nesse tempo de pandemia. Parabéns ao secretário de Saúde e toda sua equipe pelo árduo trabalho desenvolvido ao longo de sua gestão na pasta.

UNIDADES DE CONSERVAÇÃO REFORÇAM CUIDADOS CONTRA INCÊNDIOS FLORESTAIS

@jornalpanfletus

Queimadas são comuns entre junho e novembro, quando trabalhos de prevenção e combate são intensificados.

O cuidado com as unidades de conservação administradas pelo Governo de Minas, por meio do Instituto Estadual de Florestas (IEF), está sendo reforçado durante o período crítico de incêndios florestais. Além das já rotineiras manutenções em trilhas, aceiros, estradas e áreas de vegetação, os funcionários dos locais têm participado de atividades com as equipes da Força-Tarefa Previncêndio e Corpo de Bombeiros.

Além disso, trabalhos de educação ambiental com comunidades do entorno sobre os riscos de queimadas, instalação de fiscalização preventiva e monitoramento em áreas de recorrência de incêndios também foram reforçados. Todas as atividades visam a prevenção e o combate ao fogo e têm sido realizadas conforme as medidas sanitárias determinadas pela Secretaria de Estado de Saúde de Minas Gerais (SES-MG) para proteção dos servidores.

O objetivo é melhorar o desempenho alcançado em 2019, quando o Estado conseguiu reduzir em 21%, de acordo com a média histórica, a área total consumida por incêndios florestais no interior das unidades de conservação. “O resultado do último ano nos mostra que tivemos grande efetividade no combate com brigadistas, monitores, agentes de parques, equipe da Força-Tarefa Previncêndio e de todos os parceiros”, frisa o diretor-geral do IEF, Antônio Malard.

Integração

No Parque Estadual Mata do Limoeiro, em Ipoema, distrito de Itabira na região Central, uma das principais apostas é o estreitamento das relações com a comunidade. De acordo com o gerente Alex Amaral, desde o início de junho, os funcionários visitaram mais de 80 residências de vilarejos que estão ao redor do Mata do Limoeiro. Foram distribuídos panfletos alertando sobre o cuidado que a população deve ter com a unidade



Foto: Divulgação

de conservação.

“É um processo fundamental trazer a comunidade para a rotina da unidade de conservação. Aliado a isso, com a educação ambiental conseguimos levar à população a importância do parque e os riscos que as áreas de vegetações correm neste período”, conta Amaral. Segundo o diretor, a parceria com uma brigada de voluntários da região também vai auxiliar neste período. “A ideia é que o parque forneça alguns materiais mais comuns utilizados no combate aos incêndios, como abafadores e chicotes”, reforça.

Em Uberlândia, no Triângulo Mineiro, uma série de medidas foi adotada pela equipe do Parque Estadual do Pau Furado. Além de rondas preventivas diárias nos trechos mais críticos em relação aos incêndios, a equipe construiu um aceiro no entorno do complexo administrativo da unidade, instalou placas orientando a população sobre a restrição em alguns locais e contou com uma vistoria técnica do Corpo de Bombeiros.

“Essa vitória nos ajudou a pensar melhor o combate, verificando locais em que é possível a captação de água com diferentes veículos. Foi uma vitória de planejamento de ações”, comenta o gerente do parque, Guilherme de Oliveira.

A participação da comunidade também ajuda na prevenção das queimadas. Foi disponibilizado um contato de Whatsapp (34 3232-5622) para que moradores do entorno possam enviar informações. “Algumas ocorrências acontecem após o turno de trabalho da equipe do parque. Em alguns casos, a comunidade identifica o incêndio antes da gente, o que gera uma comunicação mais rápida, evitando que se torne uma ocorrência de grandes proporções”, acrescenta o gerente.

Na Região Norte de Belo Horizonte, o Parque Estadual Serra Verde também estreitou o relacionamento com os moradores de bairros vizinhos, por meio das redes sociais. Gerente da

unidade, André Santana revelou que as áreas de maior incidência de focos de queimadas no parque recebem uma atenção maior neste período. Mesmo com o teletrabalho, funcionários do parque mantiveram o monitoramento de todo o território para inibir a prática de crimes ambientais. “Outras atividades como a manutenção de aceiros, de ferramentas, e o combate aos focos de queimadas que já surgiram também entram em nossa programação”, finaliza.

Tecnologia

Localizado entre Belo Horizonte, Nova Lima e Brumadinho, o Parque Estadual da Serra do Rola Moça tem um sistema de monitoramento que funciona como suporte à prevenção e ao combate aos incêndios. São seis câmeras com capacidade de registros em 360 graus espalhadas em pontos diferentes, que garantem a visualização de toda a área.

Os registros dos aparelhos são enviados para uma central instalada no complexo administrativo, onde brigadistas, agentes do parque e militares do Corpo de Bombeiros recebem as informações e a localização dos focos de incêndios. “É um dos parques mais modernos do Brasil em relação a isso”, aposta o gerente Henri Collet. “As câmeras funcionam 24h, desde 2012, mas todos os anos realizamos aperfeiçoamentos para modernizar o sistema. Atualmente, temos uma câmera comum e um equipamento térmico que, ao registrar um foco de incêndio, dispara um alarme e permanece com a imagem congelada indicando o local para combate”, explica.

O bom funcionamento do sistema já resultou, inclusive, na redução do tempo de atendimento às ocorrências. Em 2019, o tempo de resposta aos incêndios era de 15 minutos para início do combate, conforme Collet. Neste ano, as chamadas começam a ser desdobradas já com 11 minutos desde a detecção.

BDMG VAI CAPACITAR GRATUITAMENTE MICRO E PEQUENAS EMPRESAS

@jornalpanfletus

Programa Crédito Assistido será o maior da história do banco mineiro, em parceria com o Sebrae.

Para apoiar os pequenos negócios afetados pela pandemia, o Banco de Desenvolvimento de Minas Gerais (BDMG) e o Sebrae Minas firmaram uma parceria para realizar o programa Crédito Assistido. A iniciativa prevê a ampliação do acesso dos pequenos negócios a serviços gratuitos de capacitação financeira, incluindo cursos, planilhas gerenciais, e-books e consultorias financeiras personalizadas.

“A ação visa a qualificação técnica dos empresários do segmento, para que tenham acesso a conhecimentos e ferramentas que os ajudem a melhorar a saúde financeira dos seus negócios”, explica o diretor técnico do Sebrae Minas, João Cruz Reis Filho. O Programa Crédito Assistido é

gratuito e sua adesão não exige quaisquer contrapartidas do BDMG.

O programa será a maior iniciativa de capacitação da história do BDMG e vai beneficiar, num primeiro momento, clientes do banco que contrataram crédito com garantias complementares do Fundo de Aval às Micro e Pequenas Empresas (Fampe) em 2020. De janeiro a julho, 3.517 empresas foram atendidas pelo banco. O início da operação está previsto para o dia 31/8.

De acordo com o presidente do BDMG, Sergio Gusmão, a parceria é mais um passo na atuação do banco diante dos desafios impostos pela pandemia. “Mesmo em um cenário altamente instável, atingimos recordes históricos na oferta de crédito

para capital de giro e reduzimos as taxas para ampliar o máximo possível o colchão de liquidez do micro e pequeno empresário. Agora, estamos dando mais um passo para que nossos clientes fortaleçam seus negócios com orientações especializadas sobre gestão financeira”, afirma.

Demanda crescente

Entre junho e julho, o percentual de pequenos negócios de Minas Gerais que buscou empréstimo durante a pandemia saltou de 42% para 54%. Segundo levantamento realizado pelo Sebrae, em julho, o receio de endividamento é uma das razões apontadas por 21% dos empresários que ainda não

buscaram crédito. De fato, 39% dos pequenos negócios mineiros afirmam ter dívidas de empréstimos em atraso.

Além do BDMG, clientes da Caixa e do Sicoob em Minas Gerais que conseguiram empréstimos com o aval do Fampe também poderão participar do programa. A estimativa é atender 10 mil pessoas das três instituições neste ano. Os empresários vão receber um e-mail do Sebrae para aderirem ao programa e começarem a capacitação.

“Acredito que o crédito aliado à educação financeira é o caminho para que os empreendedores tenham segurança neste momento desafiador e consigam planejar o futuro em bases mais sólidas”, completa o presidente do BDMG.

ESTUDO DA LANCET NÃO LEVOU ESTADOS E MUNICÍPIOS A DEIXAREM DE RECEITAR CLOROQUINA

@jornalpanfletus *Médico faz afirmações falsas em vídeo que viralizou nas redes.*

São falsas as afirmações feitas pelo médico Wagner Malheiros em um vídeo postado no Facebook e republicado no YouTube em que ele atrela um estudo publicado pela revista científica The Lancet a mortes pela Covid-19. No vídeo, Malheiros destaca a publicação do fim de maio que, 11 dias depois, foi removida, para defender o uso da cloroquina no tratamento da doença. O médico argumenta que governos deixaram de receitar a droga por causa desse texto e isso teria causado mortes. Não há nenhuma comprovação de que governos estaduais ou prefeituras, no Brasil, tenham restringido o uso de cloroquina durante esse período. Além disso, não existe comprovação científica de que a cloroquina tenha eficácia contra o novo coronavírus.

No vídeo, verificado pelo Comprova, Malheiros também cita um estudo publicado no início de julho pela instituição norte-americana Henry Ford Health System para defender a cloroquina. A pesquisa, como o Comprova já mostrou, é insuficiente para provar a eficácia da droga.

Malheiros ainda acusa a Sociedade Brasileira de Infectologia de ter relações com o PT. A afirmação também não é verdadeira.

Estudo

A Lancet é uma renomada revista científica. No dia 22 de maio, uma publicação feita nela dizia que um estudo com 96 mil pacientes apontou que a hidroxicloroquina e a cloroquina não apresentavam benefícios no tratamento do novo coronavírus. O texto ainda alertava para um risco



maior de morte e piora cardíaca durante a hospitalização.

Onze dias depois da divulgação, a própria Lancet manifestou preocupações em relação ao estudo. A publicação informou que "importantes questões científicas foram levantadas sobre os dados relatados" e faria uma auditoria independente dos dados.

No dia seguinte, a Lancet publicou uma nota de retratação dos autores do estudo. Eles diziam não poder mais garantir a veracidade dos dados usados para fundamentar a pesquisa.

Na nota, os responsáveis pelos estudos afirmaram que nem todos os autores tiveram acesso aos dados brutos envolvidos na pesquisa. Por causa disso, não poderiam validar as principais fontes que compuseram o artigo.

Os dados analisados pertenciam à Surgisphere, empresa de um dos autores. Ela, porém, não liberou as informações completas para uma auditoria independente afirmando que violaria o acordo de confidencialidade feito com os clientes.

Ao contrário do que afirma o vídeo verificado, o pedido de desculpas não se trata de uma novidade. Todo o processo de retração ocorreu no início de junho, há mais de dois meses, portanto. O estudo publicado pela Lancet fez com que a OMS (Organização Mundial da Saúde) suspendesse os estudos com as drogas, mas as pesquisas foram retomadas assim que a retração da revista foi divulgada.

Em 17 de junho, a OMS anunciou que estava encerrando definitivamente os estudos com a

cloroquina e a hidroxicloroquina. Desta vez, a decisão foi baseada nos resultados obtidos pelas pesquisas Recovery, do Reino Unido, e Solidariedade, que englobou 3,5 mil pacientes em 35 países.

No vídeo, Malheiros ainda cita um editorial feito pela Lancet com críticas a Jair Bolsonaro. O texto, publicado em 9 de maio, apontava o presidente como a maior ameaça à luta contra a Covid-19 no Brasil. Na época, o país somava pouco mais de 9 mil mortes pela doença, e Bolsonaro foi criticado por responder um questionamento sobre o aumento de casos dizendo: "E daí? Lamento, quer que eu faça o quê?".

Verificação

A terceira fase do Comprova investiga conteúdos relacionados às políticas públicas e à pandemia do novo coronavírus. No caso da Covid-19, mentiras e boatos que se espalham pelas redes sociais são ainda mais perigosos porque podem custar vidas.

A publicação feita por Malheiros no YouTube atingiu mais de 77 mil pessoas até o dia 17 de agosto. O mesmo vídeo teve mais de 14 mil compartilhamentos no Facebook.

Falso, para o Comprova, é todo o conteúdo inventado ou que tenha sofrido edições para mudar o seu significado original e divulgado de modo deliberado para espalhar uma mentira.

O Comprova fez esta verificação baseado em dados oficiais sobre o novo coronavírus disponíveis em 17 de agosto de 2020.

OMS AFIRMA QUE PESSOAS DE 20 A 40 ANOS ESTÃO IMPULSIONANDO PANDEMIA

@jornalpanfletus *Diretor-geral Tedros Adhanom, pediu o fim do "nacionalismo da vacina".*

A disseminação do novo coronavírus está sendo cada vez mais fomentada por pessoas com idades entre 20, 30 e 40 anos e muitas não sabem que foram infectadas, disse o diretor da região do Pacífico Ocidental da Organização Mundial da Saúde (OMS), Takeshi Kasai, nesta terça-feira (18).

"Isso aumenta o risco de transbordamento para os mais vulneráveis: os idosos, os doentes em cuidados de longa duração, as pessoas que vivem em áreas densamente povoadas e áreas carentes", disse Kasai em entrevista coletiva virtual, referindo-se à capacidade de o vírus se adaptar e migrar de hospedeiros.

Vacina

O diretor-geral da OMS, Tedros Adhanom, afirmou que os países que colocam seus



próprios interesses à frente dos outros na tentativa de garantir o fornecimento de uma possível vacina contra o novo coronavírus estão piorando a pandemia.

"Agir estrategicamente e globalmente é, na verdade, do interesse nacional de cada país – ninguém está seguro até que todos estejam seguros", disse ele, também em entrevista virtual, pedindo o fim do "nacionalismo da vacina".

Tedros Adhanom informou que enviou carta a todos os membros da OMS, pedindo que se unam ao esforço multilateral da Covax para a vacina.

Até agora, mais de 21,9 milhões de pessoas foram infectadas pelo novo coronavírus em todo o mundo e 772.647 morreram.

Novidade em nosso laboratório!

+ precisão
+ segurança
+ tranquilidade

Tecnologia que permite a visualização das veias na coleta!

31 3557-1562

Associado ACB

Vanderlei Machado
LABORATÓRIO

QUANDO SEU SONHO ESTA PERTO DE SER REALIZADO

(31) 99749-2323 / 3558-1211
loteamentonovohorizontemariana@gmail.com

loteamento NOVO HORIZONTE MARIANA

FEITO EM MINAS

@jornalpanfletus

Flávio Roscoe

Em plena pandemia, a indústria mineira se mobiliza e solidariamente se une para mostrar a sua força empreendedora e a sua capacidade de produzir crescimento econômico e transformá-lo em poderoso instrumento de desenvolvimento social. É com esses olhos - de otimismo e de crença no presente e no futuro do nosso estado - que vemos a decisão da Agência Nacional de Vigilância Sanitária (Anvisa) de homologar os respiradores mecânicos produzidos em Minas Gerais pela Tacom, vitais no tratamento da covid-19 e de diversas outras doenças respiratórias. Com a decisão, o estado se transforma em um dos poucos polos mundiais fabricantes do equipamento.

É, com certeza, demonstração de vitalidade da indústria mineira e de sua capacidade de inovar e desenvolver tecnologias contemporâneas com o século 21. Produzidos em Itajubá, no Sul de Minas, os respiradores da Tacom fundamentam-se em processos de inovação e de tecnologia integralmente desenvolvidos no estado.

Igualmente importante é saber que todo o processo de desenvolvimento dos respiradores contou com integral apoio de um conjunto de empresas mineiras, especialmente das integrantes do Conselho Estratégico da Fiemg, inclusive por meio de expressivas contribuições financeiras, demonstrando absoluta coesão do setor com a sociedade. Segundo o testemunho da própria Tacom, o êxito do projeto deve ser também creditado à decisiva contribuição de um corpo multidisciplinar de profissionais formado por médicos intensivistas, engenheiros, programadores e desenvolvedores - trabalhadores que contaram, ainda, com o importante apoio de especialistas do Senai-MG, que deram suporte à produção.

Os respiradores chegam ao mercado com vantagens importantes, especialmente nos quesitos preço e usabilidade, o que é fundamental considerando-se a escassez de profissionais habilitados. Os primeiros respiradores produzidos serão adquiridos pela própria indústria mineira: com os recursos levantados pela Fiemg, por meio de mobilização empresarial, vamos comprar 1.600 unidades e doá-las ao governo do estado e a hospitais filantrópicos. A distribuição, pelas diversas regiões do estado, de acordo com as necessidades de cada uma, ficará a cargo da Secretaria de Saúde, parceira de primeira ordem nessa ação.

Na verdade, a produção de respiradores integra um amplo conjunto de ações preventivas desenvolvidas pela indústria em apoio à sociedade mineira na cruzada contra o novo coronavírus. Até este momento, considerando doações em dinheiro e em bens e serviços, já foram arrecadados recursos da ordem de R\$ 200 milhões, incluindo a construção de mais 1.000 leitos para tratamento de pacientes. Em outra frente de ação, o Sesi-MG adquiriu 300 mil



testes rápidos de covid-19, que podem ser comprados por valores abaixo dos praticados no mercado hoje. O Senai-MG, que também integra a Fiemg, restaurou 240 respiradores e já produziu, para doação para a área de saúde do governo do estado, 245 mil máscaras, 6 mil aventais e mais de 100 mil litros de álcool em gel.

Com o objetivo de assegurar crédito às micro e pequenas empresas vitimadas pela crise trazida pela covid-19, em condições especiais de juros, prazos e burocracia zero, associamo-nos ao Movimento Estímulo 2020, uma iniciativa do empresário Eduardo Mufarej, idealizador do movimento e que tem em seu currículo realizações notáveis, entre elas o projeto RenovaBR, criado para mudar a cena política brasileira por meio da seleção e eleição de candidatos verdadeiramente comprometidos com o país.

Inicialmente, colocamos à disposição deste segmento um crédito no montante de R\$ 100 milhões e as perspectivas são absolutamente

promissoras. Cerca de 1.200 empresas serão atendidas e podem gerar, ou preservar, aproximadamente 60 mil empregos, entre diretos e indiretos. É, de fato, uma iniciativa relevante: existem, no país, nove milhões de micro e pequenos negócios e eles são responsáveis pela geração de 27% do Produto Interno Bruto (PIB), por cerca de 52% dos empregos com carteira assinada e 40% dos salários pagos. Em Minas, são mais de 2 milhões de micro e pequenos negócios, com participação expressiva na geração de empregos.

Ao lado de ações nos campos sanitário e do crédito, a Fiemg atuou junto ao governo federal com informações e propostas que contribuíram para a edição das medidas provisórias 927 e 936. Essas MPs tornaram possível o aprimoramento e a flexibilização de dispositivos como o teletrabalho, antecipação e concessão de férias coletivas, uso do banco de horas, adiamento do recolhimento do FGTS, redução das jornadas e suspensão de contratos

de trabalho. A partir delas, a indústria mineira, em sintonia com as três maiores centrais sindicais do Brasil - Central Única dos Trabalhadores (FEM/CUT), Central dos Trabalhadores e Trabalhadoras do Brasil (Fitmetal/CTB) e Femetal/Força Sindical - chegou a um acordo histórico que garantiu o emprego de 180 mil trabalhadores, de quatro mil empresas, em 150 municípios em Minas Gerais. Considerando-se outros acordos, o total de empregos preservados chega a 300 mil.

No campo tributário, a Fiemg defendeu a flexibilização dos prazos para o recolhimento de uma série de impostos e taxas federais, estaduais e municipais. É um rol de realizações das quais muito nos orgulhamos, com a convicção de que somente se tornaram possíveis em razão da solidária união da sociedade mineira.

FLÁVIO ROSCOE é presidente da Federação das Indústrias de Minas Gerais (Fiemg)

ATRAPOPENS

SUA SAÚDE NAS MÃOS DOS MELHORES PROFISSIONAIS

ESPECIALIDADES

- Acupunturista
- Cardiologista
- Clínica Geral
- Endocrinologista
- Especialista em Coluna e Dor
- Fisioterapeuta
- Fonoaudióloga
- Ginecologista / Obstetra
- Neurocirurgião Neuroinfantil
- Neurologista
- Nutricionista
- Oftalmologista
- Ortopedista e Traumatologista
- Otorrinolaringologista
- Psicólogo Infantil / Adulto
- Psiquiatra
- Urologista

Agende sua consulta pelo telefone ou whatsapp

(31) 3557-4096
3558-6670
98810-0238

ACESSE TAMBÉM:
atrapopensmariana@gmail.com
Clínica Médica Atrapopens

LIQUIGÁS BR PETROBRAS

CENTER DISTRIBUIDORA DE GÁS
REVENDA AUTORIZADA

GARANTIA DE 100% SATISFAÇÃO

Rodovia dos Inconfidentes 500 | São Pedro | Mariana | MG
centergasmariana@gmail.com

TELE ENTREGA

3557-1000
31 9 8744-1834

Trecos e Tramas

Delivery

Tecidos e Aviamentos

Receba seu pedido sem sair de casa!

Peça pelo WhatsApp
98875-9852

#tudocomcarinho

ACEITAMOS cartões de crédito e débito.

Siga-nos @trecosetramas

CORONAVÍRUS: ANVISA AUTORIZA TESTES PARA NOVA VACINA DA JOHNSON & JOHNSON

@jornalpanfletus

Estudo pode incluir até 60 mil voluntários, sendo 7 mil no Brasil.

A Agência Nacional de Vigilância Sanitária (Anvisa) autorizou a Jansen-Cilag, unidade farmacêutica da Johnson & Johnson, a realizar testes clínicos no Brasil para o desenvolvimento de vacina contra a covid-19. O estudo global prevê a inclusão de até 60 mil voluntários, sendo 7 mil no Brasil, distribuídos nos estados de São Paulo, Rio Grande do Sul, Rio de Janeiro, Paraná, Minas Gerais, Bahia e Rio Grande do Norte.

Em nota divulgada nesta terça-feira (18), a Anvisa informou que os dados que embasaram a autorização incluíram estudos não clínicos com a vacina e dados não clínicos e clínicos acumulados de outras vacinas que utilizam a mesma modelagem. Os estudos da Jansen-Cilag foram iniciados em julho nos EUA e na Bélgica. De acordo com a agência, o ensaio clínico será conduzido em etapas e cada etapa só será iniciada se os resultados que estiverem disponíveis no momento forem satisfatórios.

Este é o quarto estudo de vacina contra o novo coronavírus autorizado pela Anvisa no Brasil. No



dia 2 de junho, a agência autorizou o ensaio clínico da vacina desenvolvida pela empresa AstraZeneca e pela Universidade de Oxford, do Reino Unido; no dia 3 de julho, o da vacina desenvolvida pela Sinovac Biotech, da China, em parceria com o Instituto Butantan; e no dia 21 de julho, o das vacinas desenvolvidas pela BioNTech, da Alemanha, e Wyeth/Pfizer, dos Estados Unidos.

A potencial vacina da Jansen-Cilag, denominada Ad26.COV2.S, é composta de um vetor recombinante, não replicante, de adenovírus tipo 26 (Ad26), construído para codificar a proteína S (Spike) do vírus Sars-CoV-2 (o novo coronavírus).

O ensaio clínico aprovado é um estudo de fase 3, randomizado, duplo cego, controlado por placebo, para avaliar a eficácia e a segurança de Ad26.COV2.S na prevenção de covid-19 em adultos com 18 anos ou mais. Cada participante receberá uma dose única da vacina ou placebo. O recrutamento dos voluntários é de responsabilidade dos centros que conduzem a pesquisa.

Foto: Divulgação

ATIVISMO ANTIABORTO

@jornalpanfletus

Ativismo antiaborto não reverbera em público conservador que viu nuances em caso de estupro de menina de 10 anos.

Muitos progressistas ficaram assustados e perturbados com a mobilização de ativistas cristãos que foram à porta do hospital da universidade de Pernambuco protestar contra o aborto da menina de dez anos que engravidou após ser estuprada por um tio.

A menina não conseguiu fazer em Vitória o procedimento, que é permitido pela lei brasileira em caso de estupro e risco de vida para a mãe, e precisou se deslocar até o Recife.

Ativistas cristãos descobriram onde o aborto iria ser realizado e foram à porta do hospital para protestar e orar. Em seguida, um grupo de feministas também se mobilizou para fazer uma contraofensiva em defesa do direito ao aborto. A menina, ao final, conseguiu interromper a gravidez.

Chama a atenção o quanto o caso chocou a esquerda, que reagiu indignada, e o quão pouco mobilizou a direita pelo menos se usarmos como parâmetro os compartilhamentos no Facebook. Na plataforma, os posts indignados da esquerda geraram 205 mil compartilhamentos, enquanto os posts de mobilização da direita não alcançaram

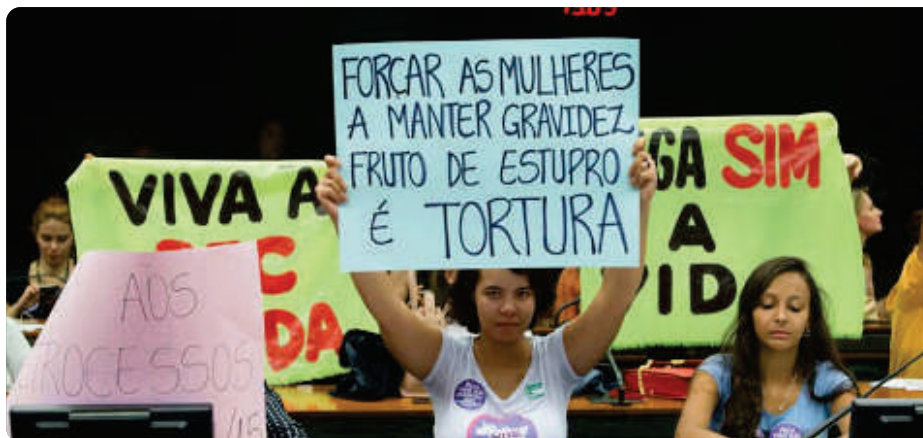

7.000.

A desproporção entre ação e reação faz pensar o que incomodou os progressistas e o que desmotivou os conservadores.

Uma parte da força da reação dos progressistas se deve, sem dúvida, à gravidade do abuso o fato de a menina ter sido estuprada desde os seis anos pelo

tio, engravidando aos dez.

O episódio chocante levantou questões. Será que nem mesmo na circunstância extrema em que uma criança de apenas dez anos seria forçada a dar à luz um filho do seu violador os conservadores conseguem transigir? Se mesmo neste caso, em que a lei se aplica sem controvérsias, uma mulher

não consegue fazer um aborto, o que esperar em relação aos demais casos?

A força da reação parece se dever também ao modo incisivo de atuação dos ativistas conservadores, que divulgaram dados de uma menor de idade, fizeram um bloqueio na porta do hospital, confrontaram médicos e os chamaram de assassinos.

O que gerou indignação nos progressistas parece ter sido o contraste entre a determinação inflexível dos ativistas antiaborto e a complexidade da situação que envolvia a gravidez de uma criança muito nova, vítima de estupros sucessivos.

A baixa repercussão do caso no campo conservador, porém, sugere que, embora os ativistas antiaborto não tenham visto nuances, seu público parece que viu.

Isso não traz nenhuma esperança de entendimento sobre o direito ao aborto, que costuma ser o mais divisivo dos temas políticos. Mas mostra que, apesar da determinação dos soldados das guerras culturais, ainda existe espaço para prevalecer algum bom senso.

Foto: Divulgação



AGORA TEMOS PIZZAS!

FAÇA SEU PEDIDO POR APP:
WWW.MENUDINO.COM/FABRICAPUB
OU TELEFONE: 3558.2809





@FABRICAPUB

Um novo conceito...



CHOCOLATE
com
Afeto
brigadeira e café

31 9 9567-2320 - Delivery e Pedidos

CENTRO AUTOMOTIVO

SERVIÇOS E PEÇAS
INJEÇÃO ELETRÔNICA
LIMPEZA DE BICO

FREIOS
TROCA DE ÓLEO
EMBREGEM

PARTE ELÉTRICA
CORREIA DENTADA
E MUITO MAIS!

CONTATO:

 3558-5437

 (31) 98117-8782



AVENIDA NOSSA SENHORA DO CARMO - N° 155 VILA DO CARMO - MARIANA (MG)



Adriana
NOIVAS

Alugamos:

- *Festas e Damas
- *Ternos e Pajens
- *Vestidos de Noivas

(31) 9 8466-4877 / (31) 9 8857-2879

Avenida Manoel Leandro Correia - 320 - Centro - Mariana - MG

Eletrônica

Pontual

Qualidade nos serviços
prestados! Pontualidade no prazo!

SAMSUNG PHILIPS LG
SEMP TOSHIBA SONY Panasonic
Philco BUSTER CCE

Assistência técnica especializada em TV
TODAS AS MARCAS



Endereço: Avenida Manoel Leandro Correia - 220 - Centro
Telefone: (31) 35582072

GOVERNO: FOCO DEVE SER NO TETO DE GASTOS E NA REFORMA TRIBUTÁRIA

@jornalpanfletus *Presidente da Câmara admite que não há acordo quanto às privatizações.*

O presidente da Câmara dos Deputados, Rodrigo Maia (DEM-RJ), alertou nesta terça-feira (18) que, em função das eleições municipais deste ano, o Congresso Nacional precisa definir quais são suas prioridades, de forma a evitar que, ao avançar sobre muitos temas, acabe por “embolar” todos os temas. Na avaliação do deputado, o foco tem de estar no teto de gastos e na reforma tributária.

Ao ser perguntado, durante a palestra online Brasil em Reforma, da 21ª Conferência Anual Santander, sobre as expectativas com relação à privatização de estatais, em especial a da Eletrobras, o presidente da Câmara disse que as duas casas legislativas não têm conseguido chegar a um acordo sobre o assunto, e que “não fará muita diferença” privatizar a empresa neste ou no próximo ano.

“Precisamos decidir quais são as prioridades porque teremos eleições municipais. Avançar em muitos temas pode acabar embolando todos os temas. Eu ficaria com a urgência do teto de gastos pelo Senado, que é o que está combinado. E eu trabalharia, junto com o governo, com o Senado e com a Câmara, na reforma tributária. Poderíamos trabalhar juntos também para retomar o debate da reforma administrativa”, disse Maia.



Foto: Divulgação

Segundo ele, as três propostas da reforma tributária que tramitam no Congresso Nacional são convergentes. “Elas têm o mesmo objetivo. Claro que a emenda constitucional tem impacto maior porque amplia os impostos de municípios e de estados, organizando melhor os impostos sobre bens e serviços. O que precisamos agora é construir caminhos para que possamos aprovar ainda este ano pelo menos na Câmara a proposta”, disse.

Maia manifestou preocupação com a competitividade do setor privado que, segundo ele, terá papel importante para a recuperação do

país e da economia após a pandemia.

Reforma administrativa

Perguntado sobre se há ou não disposição entre seus pares para avançar no debate da reforma administrativa, Maia disse que a qualidade do gasto público é decisiva. “Não tem problema tributar se os recursos entram no governo e são alocados em políticas que melhoram a qualidade de vida do cidadão e na economia. Mas a gente precisa entender que o Estado foi construído olhando os lobbies tanto do setor público como do privado. E esses interesses acabaram prevalecendo em relação aos interesses da base

da sociedade”.

Nesse sentido, o presidente da Câmara defendeu que os debates sobre o tema avancem, até pela compreensão que, segundo ele, o Parlamento já tem de que a melhoria da gestão pública tem um peso importante também para a valorização e o respeito à própria política.

“Não estamos discutindo aqui a redução do tamanho do Estado, até porque no curto prazo não parece uma coisa viável, mas a qualidade do gasto público, o que é fundamental. Espero que o governo possa compreender que essa não é uma matéria que vá gerar desgaste. Ao contrário, mais de 70% da população espera uma reforma onde a gente olhe de fato a qualidade do serviço público na ponta”, disse ao defender regras onde mérito, valorização e qualidade do serviço público estejam dentro do ambiente do servidor público.

“Hoje, sem dívida nenhuma, não há um estímulo à progressão. Acho que as regras atuais não beneficiam um trabalho de melhoria da qualidade do serviço público. Esse debate é fundamental. O dinheiro que entra no serviço público precisa de um olhar; não igual ao do setor privado, mas de um olhar de qualidade e de produtividade que, infelizmente, hoje não existe no Estado brasileiro”, complementou.

MINAS GERAIS COMEÇA FISCALIZAÇÃO PREVENTIVA NA AGRICULTURA

@jornalpanfletus *Ação para orientar setor produtivo quanto à legislação e melhores práticas ambientais é inédita no segmento.*

O Estado, por meio da Secretaria de Estado de Meio Ambiente e Desenvolvimento Sustentável (Semad), deu início às atividades do Programa de Fiscalização Preventiva na Agricultura (Fapa).

Entre os dias 11 e 12/8, servidores da Superintendência de Fiscalização (Sefis) da Subsecretaria de Fiscalização Ambiental (Sufis) da Semad visitaram fábricas de produção de polvilho em Cachoeira de Minas e Conceição dos Ouros, no Sul do estado. As próximas etapas serão na área central do estado e na Zona da



Foto: Divulgação

Mata mineira.

Esta é a primeira edição do programa de fiscalização preventiva na agricultura da secretaria, que já mantém, desde 2017, a versão para a indústria, a Fiscalização Ambiental Preventiva na Indústria (Fapi).

Ambas as iniciativas objetivam reduzir, junto ao setor produtivo específico de cada área, o número de irregularidades encontradas nos empreendimentos, a partir do trabalho prévio de orientação a respeito da legislação e das melhores práticas ambientais.

DESIGN ODONTO

Dra. Raquel Lima
CRO: 36.588

- Limpeza
- Restaurações
- Próteses
- Facetas e lentes de contato
- Bichectomia
- Aplicação de toxina botulínica
- Preenchimento
- Implantes
- Próteses sobre implantes
- Ortodontia

Aqui você encontra todo tratamento que precisa.

Rua Bom Jesus, 148
Centro - Mariana/MG

Agende uma consulta!
(31) 3557-4262
(31) 98711-1601

Veterinária Gameleira

Os melhores produtos e serviços!

Telefone: 3558-2755 / 9 8299-7869

Medicamentos - Rações - Pet Shop - Laboratório Especializado - Consultas

Endereço: Rodovia dos Inconfidentes nº 1500 - Mariana - MG

Sabedoria é fazer seguro no lugar certo

KENNY MURTA
SUSEP 10.0680397

ATENA

CORRETORA DE SEGUROS

CORRETORA@ATENASEGUROS.COM.BR

Facebook: ATENA Corretora De Seguros

Endereço: Rua Prof. Waldemar de Moura Santos, 142 (subida para Câmara Municipal) / Telefone: (31) 3558-6375

INSTITUTO DE BELEZA E NOIVAS

Soliane Dias

- * Dia da Noiva
- * Maquiagem
- * Penteados
- * Manicure - Pedicure
- * E muito mais...

Venha conhecer o espaço mais completo de beleza da Região!

Endereço: R. do Catete, 427 - Centro, Mariana
Telefone: (31) 3557-2937

FARMÁCIA NATIVA

HÁ MAIS DE 11 ANOS CUIDANDO DA SUA SAÚDE!

- APLICAÇÃO DE INJETÁVEIS
- COLOCAÇÃO DE BRINCOS
- ASSISTÊNCIA FARMACÊUTICA
- AFERIÇÃO DE GLICOSE CAPILAR
- AFERIÇÃO DE PRESSÃO ARTERIAL
- AFERIÇÃO DE TEMPERATURA CORPORAL

FARMACÊUTICA ROSANA BRAGA BASTOS

RUA BOM JESUS, 79A, CENTRO - MARIANA/MG
TELE-ENTREGA: 3558-3000 / (31) 99808-4110

NATIVA

DATAFOLHA: 79% DOS BRASILEIROS DIZEM QUE REABERTURA DE ESCOLAS AGRAVARÁ A PANDEMIA

@jornalpanfletus *Proporção é a mesma dos que preferem escolas fechadas; resposta é majoritária em todos os segmentos.*

Para 79% dos brasileiros, a reabertura das escolas no país vai agravar a pandemia do novo coronavírus e, por isso, as unidades deveriam continuar fechadas nos próximos dois meses, segundo pesquisa Datafolha. O levantamento mostra ainda que a preferência pela retomada das atividades escolares não é majoritária em nenhum dos segmentos pesquisados.

Dos entrevistados, 59% disseram crer que a retomada das aulas presenciais piorará muito a situação, e outros 20%, um pouco. Outros 18% afirmaram que não haverá efeito na disseminação do vírus, e 3% disseram não saber.

Desde junho, quando 76% responderam que elas não deveriam ser reabertas, a proporção de brasileiros que defende a continuidade do fechamento das escolas oscilou positivamente dentro do limite da margem de erro, que é de dois pontos percentuais em ambas as direções.

O Datafolha ouviu 2.065 pessoas de todo o país nos dias 11 e 12 de agosto por telefone, modelo que evita o contato pessoal entre pesquisadores e entrevistados e exige questionários mais rápidos. Para especialistas em educação e saúde, a estabilidade da proporção de pessoas que defende a não retomada das aulas presenciais mostra que há pouca confiança no controle da pandemia no Brasil e na capacidade de organização dos protocolos de higiene para um retorno seguro dos estudantes.

O retorno das aulas nas escolas vai agravar ou não a pandemia?

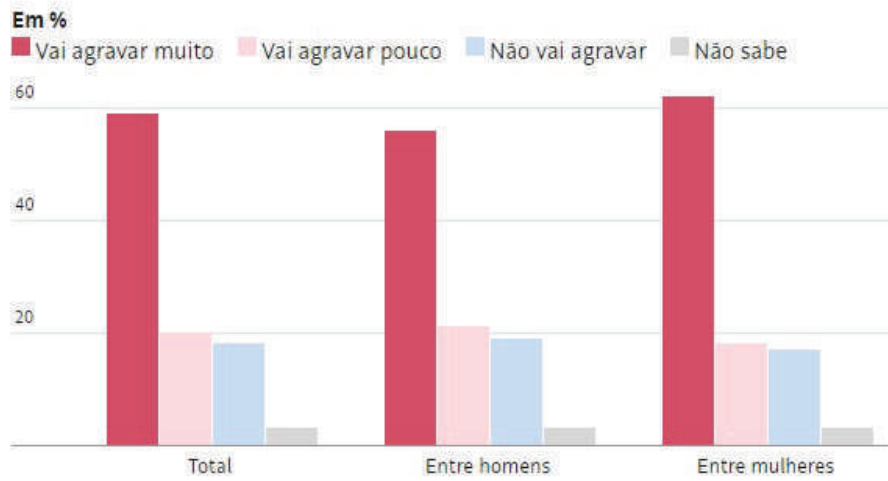

Na quarta-feira (19), o país somou mais de 109 mil mortes registradas por coronavírus, com uma média diária de mortes que paira em mil. A situação do Brasil na pandemia é classificada como estável, ou seja, com número constante de novos casos, mas ainda em volume significativo.

Mesmo nas regiões do país em que a velocidade da doença está em redução, como no Norte, a maioria da população ainda defende que as escolas continuem fechadas.

A defesa pela manutenção das escolas fechadas é majoritária em todas as faixas etárias e de renda e em todos os estratos pesquisados pelo Datafolha, incluindo aqueles que consideram o governo Bolsonaro ótimo ou bom e entre os que estão saindo de casa normalmente na pandemia.

Há diferença, contudo, na avaliação entre os sexos. Enquanto 22% dos homens são a favor da reabertura, o número cai para 17% entre as mulheres.

Entre os diferentes tipos de ocupação, os trabalhadores sem registro em carteira são os que proporcionalmente mais defendem a reabertura (32%), seguidos pelos estudantes (31%) e empresários (27%). Outro grupo com mais defensores da volta às aulas presenciais são os que afirmam estar "vivendo normalmente" durante a pandemia (38%) e os que avaliam o governo Jair Bolsonaro (sem partido) como ótimo ou bom (29%).

MERCADO FINANCEIRO PREVÊ QUEDA DE 5,52% NA ECONOMIA ESTE ANO

@jornalpanfletus *A informação foi divulgada hoje pelo Banco Central.*

A previsão do mercado financeiro para a queda da economia brasileira este ano foi ajustada de 5,62% para 5,52%. A estimativa de recuo do Produto Interno Bruto (PIB) – a soma de todos os bens e serviços produzidos no país – está no boletim Focus, publicação divulgada todas as semanas pelo Banco Central (BC), com a projeção para os principais indicadores econômicos. O mercado financeiro tem reduzido a projeção de queda há sete semanas consecutivas.

Para o próximo ano, a expectativa é de crescimento de 3,50%, a mesma previsão há 12 semanas consecutivas. Em 2022 e 2023, o mercado financeiro continua a projetar expansão de 2,50% do PIB.

Inflação

As instituições financeiras consultadas pelo BC ajustaram a projeção para o Índice Nacional de Preços ao Consumidor Amplo (IPCA) de 1,63% para 1,67% neste ano.

Para 2021, a estimativa de inflação permanece em 3%, há nove semanas consecutivas. A previsão para 2022 e 2023 também não teve alteração: 3,50% e 3,25%, respectivamente.

A projeção para 2020 está abaixo do piso da meta de inflação que deve ser perseguida pelo BC. A meta, definida pelo Conselho Monetário Nacional, é de 4% em 2020, com intervalo de



tolerância de 1,5 ponto percentual para cima ou para baixo. Ou seja, o limite inferior é 2,5% e o superior, 5,5%.

Para 2021, a meta é 3,75%, para 2022, 3,50%, e

para 2023, 3,25%, com intervalo de 1,5 ponto percentual para cima ou para baixo, em cada ano.

Selic

Para alcançar a meta de inflação, o Banco

Central usa como principal instrumento a taxa básica de juros, a Selic, estabelecida atualmente em 2% ao ano pelo Comitê de Política Monetária (Copom).

Para o mercado financeiro, a expectativa é que a Selic encerre 2020 no atual patamar (2% ao ano). Para o fim de 2021, a expectativa foi ajustada de 3% para 2,75% ao ano. Para o fim de 2022, a previsão passou de 4,9% para 4,75% ao ano e para o final de 2023, segue em 6% ao ano.

Quando o Copom reduz a Selic, a tendência é que o crédito fique mais barato, com incentivo à produção e ao consumo, reduzindo o controle da inflação e estimulando a atividade econômica. Entretanto, os bancos consideram outros fatores na hora de definir os juros cobrados dos consumidores, como risco de inadimplência, lucro e despesas administrativas.

Quando o Copom aumenta a taxa básica de juros, o objetivo é conter a demanda aquecida, e isso causa reflexos nos preços porque os juros mais altos encarecem o crédito e estimulam a poupança.

Dólar

A previsão para a cotação do dólar permanece em R\$ 5,20, ao final deste ano. Para o fim de 2021, a expectativa é que a moeda americana fique em R\$ 5.

E
F P
T O Z
L P E D
P E C F D
E D F C Z P
F E L O P Z D
D E F P O T E C

Agende sua consulta oftalmológica



Clínica Dr. Gustavo Marchetti
VISÃO E SAÚDE

(31) 3558-6689

Travessa Salomão Ibrahim, n 41 – Centro | Mariana

PROCURANDO ASSISTÊNCIA TÉCNICA DE QUALIDADE?

VENHA PARA A R & R CELULARES!

Aqui você encontra:
Capinhas, carregadores, carregadores portáteis, headphones, caixinhas de som, fones, celulares e muito mais! Confira!



PRAÇA TANCREDO NEVES, 321A, CENTRO - MARIANA (31) 9 9939 - 9939

Técnico: Renato Gerçossimo

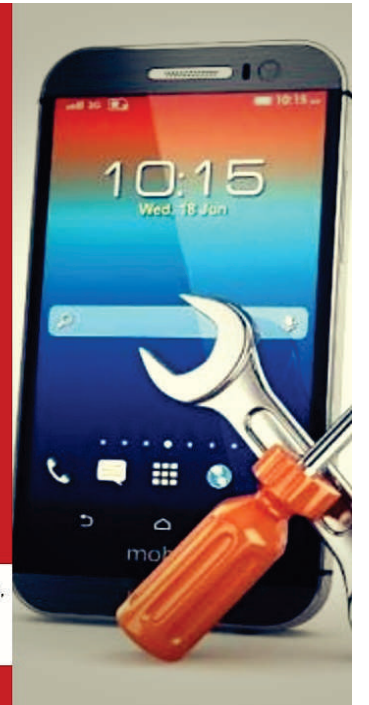

RETRAÇÃO DO PIB NO SEGUNDO TRIMESTRE PODE CHEGAR A 10%

@jornalpanfletus

Projeção é do Ministério da Economia.

A economia brasileira deve apresentar retração entre 8% e 10% no segundo trimestre deste ano, comparado ao período anterior. A projeção é da Secretaria de Política Econômica do Ministério da Economia (SPE), que divulgou nesta terça-feira (18) nota informativa sobre os impactos fiscais das medidas de combate à pandemia de covid-19 no país.

No primeiro trimestre de 2020, o Produto Interno Bruto (PIB), soma de todos os bens e serviços produzidos no país, registrou queda de 1,5%, em comparação aos três meses anteriores. “A evolução do PIB no primeiro semestre de 2020 reflete a crise causada pela interrupção do comércio e das atividades normais da sociedade. No primeiro trimestre, muitas das grandes economias registraram quedas expressivas do produto trimestral, mas inferiores a 10%. No segundo trimestre, as quedas foram ainda mais impactantes, com muitos países registrando valores acima de 10%. O PIB brasileiro teve queda de 1,5% nos primeiros três meses de 2020 e projeta-se contração em torno de 8% a 10% no segundo trimestre, em comparação ao trimestre imediatamente anterior”, diz a SPE. Para todo o ano de 2020, a estimativa é de queda de 4,7% do PIB.

Se a queda do PIB por dois trimestres



Foto: Divulgação

consecutivos se confirmar, o país entrará em recessão técnica. O resultado do PIB no segundo trimestre será divulgado pelo Instituto Brasileiro de Geografia e Estatística (IBGE) no dia 1º de setembro.

Esforço fiscal

As medidas de enfrentamento à crise gerada pela pandemia devem gerar impacto fiscal de 7,3% do

PIB projetado para 2020, acima da média de 4,1% para 17 países em desenvolvimento e também acima da média 6,3% de 30 países da Organização para a Cooperação e Desenvolvimento Econômico (OCDE), de acordo com a secretaria. A maior parte do esforço fiscal se deve ao auxílio emergencial. O total de despesas direcionadas ao enfrentamento da crise é de R\$ 505,4 bilhões.

“O impacto fiscal não se resume às despesas. Do lado da receita (redução de alíquotas, desoneração de IPI, redução do IOF crédito, desoneração de PIS/Cofins e suspensão de pagamento de dívidas previdenciárias), a Secretaria Especial de Fazenda registra impacto negativo de R\$ 20,6 bilhões”, acrescenta a secretaria.

O déficit primário estimado para o Governo Central

Tesouro Nacional, Previdência Social e Banco Central é de R\$ 787,4 bilhões e para o setor público consolidado (incluindo estados e municípios), de R\$ 812,2 bilhões, quase sete vezes a meta de déficit primário para 2020, fixada em R\$ 124,1 bilhões na Lei de Diretrizes Orçamentárias (LDO). Entretanto, o Congresso Nacional reconheceu estado de calamidade pública gerada pela pandemia e, com isso, dispensou o cumprimento da meta fiscal neste ano. O resultado primário é formado por receitas menos despesas, sem considerar os gastos com juros.

“A dispensa de contingenciamento [bloqueio de gastos] obtida pelo governo é da ordem de R\$ 600 bilhões. Observe-se que o governo federal tem reiterado e excepcionalidade dessas medidas, a observância do teto de gastos e a manutenção da responsabilidade fiscal”, ressaltou a SPE.

DENGUE: NOVO TESTE AMPLIA PRECISÃO DO DIAGNÓSTICO

@jornalpanfletus

Projeto desenvolvido com o apoio da Fapemig usa propriedade ótica das nanopartículas para distinguir a doença de outras, como o zika.

Um grupo de pesquisadores da Universidade Federal de Minas Gerais (UFMG), coordenado pelo professor Flávio Guimarães da Fonseca, acaba de desenvolver uma tecnologia de diagnóstico mais sensível às infecções pelo vírus da dengue. O projeto de pesquisa conta com apoio da Fapemig e tem como principal diferencial evitar a reação cruzada a outros vírus que causam sintomas muito parecidos, como o zika.

A dengue segue como problema de saúde pública no Brasil e em Minas Gerais, que registrou 53.089 casos só nesse ano, de acordo com o último Boletim Epidemiológico de Monitoramento dos casos de Dengue, Chikungunya e Zika, divulgado pela Secretaria de Estado de Saúde de Minas Gerais (SES-MG).

A pesquisadora Alice Versiani, autora do primeiro artigo sobre a pesquisa publicado no jornal científico Scientific Reports, explica que a metodologia tem grande limite de detecção, com capacidade para identificar concentrações mínimas de anticorpos. “Isso possibilita identificar a infecção pelo vírus, mesmo em casos de concentrações baixas das proteínas de defesa”, informa.

Ainda segundo a pesquisadora, o novo sensor é relativamente simples de desenvolver e não requer outros reagentes para revelação do resultado, como geralmente é exigido por outros diagnósticos. “São testes rápidos e, por causa das propriedades óticas das nanopartículas, muito mais sensíveis que os já existentes. Esperamos, assim, conseguir, ao final do desenvolvimento, uma



Foto: Divulgação

tecnologia barata, prática e rápida”, informa.

Nanopartículas em ação

O nanosensor é formado de nanopartículas de ouro mais a proteína do vírus da dengue. Para o teste, o grupo utilizou tanto anticorpos comerciais, quanto soros de pacientes. “Nos comerciais vimos que o sensor reconhece o anticorpo específico do vírus da dengue e que o limite de detecção da técnica era muito baixo”, informa.

Já ao testar o sensor no soro de pacientes os pesquisadores verificaram que a tecnologia, além de reconhecer anticorpos gerados pela infecção natural, foi capaz de diferenciar os anticorpos gerados pela dengue, daqueles produzidos em uma infecção causada pelo zika.

Próximos passos

Assim como os testes normalmente usados para dengue, essa nova versão é essencialmente sorológica. “Porém, poucos testes disponíveis atualmente, apesar de altamente tecnológicos, têm tal sensibilidade e especificidade”, destaca.

A pesquisadora informa, ainda, que este estudo foi um teste de princípio da técnica, que já teve sua patente nacional e internacional depositada pela equipe. Agora, os pesquisadores pretendem escaloná-la para ser realizado em um número maior. “Outro ponto importante é que um software de análise dos resultados está sendo desenvolvido para facilitar a interpretação dos dados fornecidos pelo nanosensor”, adianta Versiani.

FLORICULTURA
Flor Amélia

SERVIÇOS

Projeto e execução de Paisagismo
Manutenção de jardins

PRODUTOS

Gramas
Vasos
Flores, frutos e palmeiras
Adubos
Cachepô

(31) 99502-3103

Rua Francisco de Assis Santos, 240 - Galego
Mariana - MG

Arantes Móveis

Qualidade
Preço Justo
Atendimento Impecável

VENHA NOS VISITAR

Rua Santana, 391 - Centro - Mariana - MG / (31) 3557-3733

VESTIRÉ

MODA FEMININA E MASCULINA

(31) 3558-6364 / (31) 9 8522-6364

vestire_mariana

Rua Wenceslau Braz, 780 - Loja 01 e Loja 02 - Mariana-MG

LÍNGUA DE TRAPO 14

@jornalpanfletus

Dra. Flávia Regina - OAB-187880



Em que dia começou o ano eleitoral? 1º de janeiro. Portanto, meu amigo se subiu no palanque para se autopromover e vai se candidatar está arriscado a ganhar e não levar. Sabe se que a “apropriação indébita” é a posse antecedente de coisa e sendo a infidelidade do agente em seu dever funcional como elemento tradicionalmente incluídos no conceito de peculato pode gerar sua cassação. Ora seu oponente poderá “provocar” o judiciário pois que o judiciário não age sozinho. É preciso “provoca-lo”, ou seja, fazer a denúncia. E você que estando em razão do cargo, em posse de coisa móvel ainda que incorporea pertencente à administração pública **distrai o seu destino** em proveito próprio ou alheio, só pode se dar mal! Ademais, detenção precária ou em virtude de confiança é **uma locupletação indevida daquilo a que se tem posse**. Nesse caso, se você usou seu cargo para atrair votos, uma mutação com animus definitivo operando-se de forma livre e consciente, dado que tinha posse do cargo e com encargo, implicará destarte, em crime doloso material, e

contra o patrimônio, com o objeto jurídico a merecer proteção.

Não misture questões eleitorais com a caridade. Doar dentaduras, camisetas, cestas básicas, dar carona, arrecadar alimentos e distribuir vai ficar “feito na fita”. A caridade deve ser feita “sem bater panelas”. Portanto, as ações sociais em tempos de pandemia estão proibidas. Estado de sítio, de pandemia, não se misturam com Lei Eleitoral. Escolha: ou faz caridade ou se candidate. Bonés, álcool em gel e máscaras não podem também serem doadas pelo candidato.

Como dissera antes, o candidato tem que estar em equilíbrio com seus oponentes. É hora de preparar sua equipe, de estudar, de preparar seu canal de youtube, de fazer seu site, desde que de pequeno valor.

“Camisetas”? Nem sonhe em distribuir, chinelos, porta-trecos, nem pensar. Ah! Você está é trazendo pessoas para consultar? Nem pensar! Fazendo consultas gratuitas? Jamais. Tudo isso está caracterizando compra de votos. O uso da

máquina administrativa para fins pessoais ou em proveito próprio está proibido.

Bem, você na verdade estava auxiliando as pessoas a receberem o Auxílio emergencial? Também proibido. Pequenas orientações nada tem a haver mas administrar da situação fazendo inscrições, logins, etc. Não! vai te complicar meu amigo(a). Atente-se às infrações e aos crimes!

Há uma criminalidade violenta e ela não está apenas nos assaltos que se praticam mas também na ação de certos poderosos que querem ilicitamente em detrimento da coletividade ou da lisura, dar “umas costuradas” em Lei Eleitoral para se dar bem. A corrupção de cúpula a que podemos chamar de **criminalidade pacífica** porque não molesta ou punida em contraposição ao que se convencionou criminalidade violenta porque armada e reprimida, **é palco para o agente como se HOUVESSE DISTINÇÃO ENTRE ELAS**. Tudo hoje é hoje objeto de observação e denúncia e não sendo mais o cidadão mero expectador, fiquem atentos!

Em razão da natureza intrínseca da política a omissão em punir um agente por deslizes funcionais graves, ou ação explícita ou dissimulada no sentido de acobertar deslizes, numa clara malendresse política ainda é utilizada por muitos candidatos. Sendo assim é importante esclarecer que infração de responsabilidade gera suspensão de exercícios de cargos e funções e cassação de mandatos eletivos pois crimes de responsabilidade devem ser entendidos como delecta in officio-lesivos à administração que cominam em reclusão ou detenção podendo ainda haver co-autoria ou participação. Malgrado alguns confundirem crimes com meras infrações, tenhamos sempre em mente:

NULLUM CRIMEN SINE LEGE, ou seja, não há crime sem lei. E ela existe, basta ultrapassá-la!

PARA APRENDER

@priscillaporto escritora

Jornalista e autora dos livros “As verdades que as mulheres não contam” e “Para alguém que amo – mensagens para um pessoal especial.



Assisti dias desse, novamente, a um filme chinês maravilhoso. Sem a ação do filme americano que passou anteriormente. Mas com cenas e carga dramática de fazerem chorar, muito.

O filme era “Nenhum a Menos” e falava sobre a evasão escolar na China, a qual ocorre devido à miséria das famílias do interior do país. Especificamente, contava a história de um aluno, daqueles bem levados, o qual foi para a cidade grande trabalhar e por lá se perdeu. A

professora, uma menina e, na verdade, não professora, faz tudo o que pode para achá-lo.

Achei com ela - nessa mistura que fazemos quando vemos ou ouvimos algo que nos toca muito - uma lição: a de que na escola de nossos finitos dias, o que não podemos perder de vista é tentar sempre aprender.

Aprender com aquela vez em que você foi egoísta, só pensou em você mesmo. Ou aquelas vezes... Mas, aprender! Ou pelo menos perceber que você foi, sim, extremamente egoísta. E,

compreender que você precisa mudar.

Aprender com aquela vez em que você foi muito imprestável. E que deixou sua mãe, já de idade, trazer as sacolas de compras pesadas da rua, porque você não se ofereceu para ir buscar. Aprender, também, com a rasteira que um amigo te passou. E aprender que ou ele não era realmente seu amigo ou que ele também erra e você, pode aprender a perdoar.

Aprender que as pessoas nem sempre são boazinhas - ah, pelo contrário! - e que tem muita

gente querendo que você se “ferre” mesmo nessa vida. Mas, que se você ficar pensando nelas, e perdendo seu tempo com as maldades que elas podem tentar fazer com você, você estará perdendo não um, mas “o” tempo precioso - o qual lhe foi concedido, essencialmente, para aprender.

EDUCAÇÃO: PROGRAMA DE GESTÃO AJUDA ESCOLAS DURANTE ENSINO REMOTO

@jornalpanfletus

Iniciativa chegará a 1.028 unidades de ensino e beneficiará cerca de 210 mil estudantes.

A Secretaria de Estado de Educação de Minas Gerais (SEE/MG) fez parceria com a Fundação de Desenvolvimento Gerencial (FDG) para oferecer o programa Gestão Integrada da Educação Avançada (Gide) à rede pública de ensino. Justo neste período de isolamento social, a iniciativa será utilizada em mais 777 escolas estaduais que se dedicam, exclusivamente, ao ensino fundamental.

O objetivo é contribuir para a implementação do Regime de Estudo não Presencial, relacionada ao programa Gestão pela Aprendizagem.

Com a ação, um total de 1.028 unidades educacionais, contemplando todas as 47 Superintendências Regionais de Ensino (SRE), passam a utilizar o programa e cerca de 210 mil estudantes serão beneficiados pela ação.

Ensino remoto

A subsecretária de Desenvolvimento da Educação Básica da SEE/MG, Geniana Guimarães Faria, destaca a importância da iniciativa para as escolas, em especial, durante o período do ensino remoto. “É uma estratégia de extrema importância que vem ajudar a escola a se ver de forma sistêmica e, realmente, unificar esforços para que o diagnóstico e o trabalho desempenhado sejam mais assertivos”, afirma.

A diretora técnica dos Projetos Educacionais da FDG, Maria Helena Godoy, comemora o trabalho em conjunto com a SEE/MG. “A parceria com as escolas mineiras é motivo de orgulho e satisfação

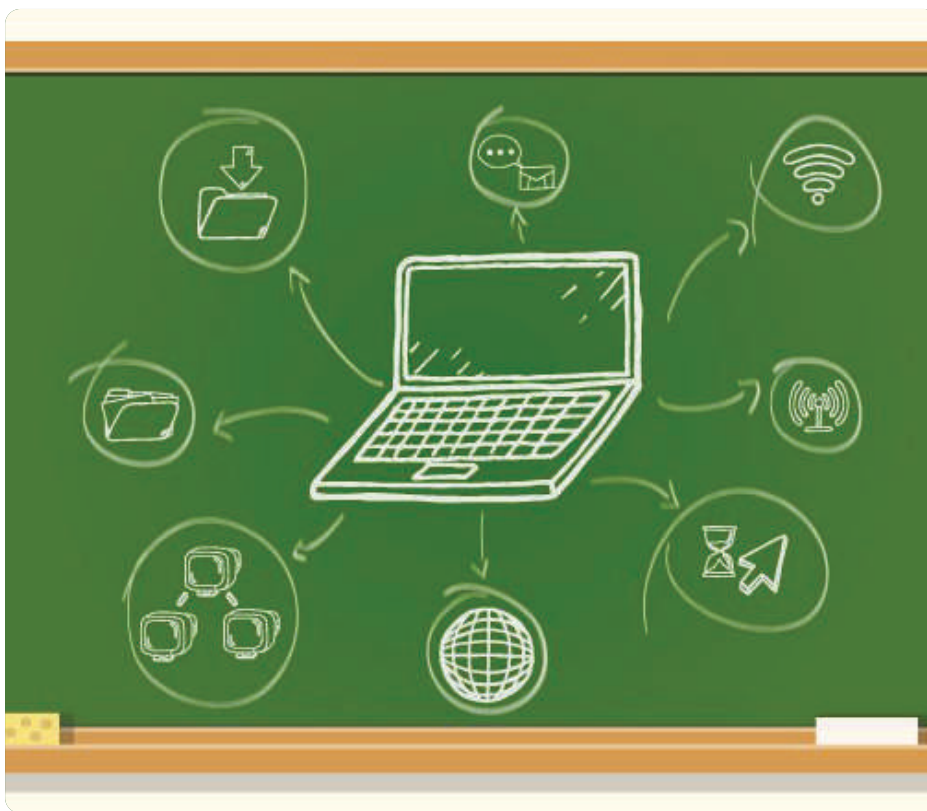

para a FDG. Seguiremos difundindo, com entusiasmo e determinação, a metodologia Gide, focada na melhoria dos resultados dos alunos do nosso estado.”

Metodologia

A metodologia Gestão Integrada da Educação Avançada (Gide Avançada) consiste em unificar e direcionar esforços e recursos da escola, por meio de metas e ações, para a melhoria de resultados e processos. As estratégias metodológicas representam um avanço no gerenciamento das instituições educacionais, uma vez que possibilitam a visão sistêmica da escola.

Diante do Regime de Estudo não Presencial, a Gide foi totalmente adaptada ao modelo de ensino remoto com objetivo de desenvolver estratégias para garantia da continuidade do processo de aprendizagem dos estudantes e no engajamento de toda a comunidade escolar na concretização das atividades relacionadas ao ensino remoto.

A Fundação

A Fundação de Desenvolvimento Gerencial (FDG) é uma instituição assistencial, sem fins lucrativos, fundada em 1997. Difunde conhecimentos técnicos e científicos na área de gestão educacional, com foco no alcance da melhoria de resultados, utilizando o sistema Gestão Integrada da Educação (Gide) em instituições e redes de ensino públicas e particulares.

TENHA UMA ECONOMIA DE ATÉ 95% NA CONTA DE ENERGIA ELÉTRICA

WS
Energia Elétrica Solar

Aproveite as vantagens de adquirir um equipamento de sistema solar:

- Manutenção Mínima
- Gerar sua Própria energia
- Respeito ao meio ambiente
- Energia Solar é renovável
- Ótimo investimento com um alto retorno

Venda, Projeto e Instalação de Equipamentos Solares! Atendimento em Várias Regiões.

31 9 8632-8305 / 31 99961-0878 / 31 99937-8305

GONÇALVES CENTER

Faça uma visita e confira!

Móveis, brinquedos e muito mais!!!
Qualidade e preço justo!

Telefone: (31) 3558-1495
E-mail: arantesgoncalves@yahoo.com.br
Endereço: Rua Diamantina, 376 - Cabanas - Mariana

THIAGO COTA COMEMORA TOMBAMENTO DA CAPELA DAS MERCÊS DE BENTO RODRIGUES

@jornalpanfletus Site: www.jornalpanfletus.com.br / Facebook: Jornal Panfletu's

O deputado Estadual Thiago Cota parabeniza o Conselho Estadual de Patrimônio Cultural (Conep) por se posicionar favorável ao tombamento definitivo da Capela de Nossa Senhora das Mercês, uma das poucas edificações de Bento Rodrigues, não afetadas pelo rompimento da Barragem da Samarco, em Mariana.

“Valorizar a nossa história é fortalecer a nossa gente e a nossa cultura. O subdistrito Bento Rodrigues ainda está vivo.”, destaca o parlamentar. Desde 2018, o templo religioso é protegido como um patrimônio de Minas Gerais, no entanto, apenas na última semana foi inscrito nos Livros do Tombo de Belas Artes (II) e Patrimônio Histórico (III) do Instituto Estadual do Patrimônio Histórico e Artístico (Iepha-MG).



O tombamento é o primeiro passo para a proteção do bem. Com o fim do processo, a Capela poderá ser contemplada com políticas de conservação promovidas pela Secretaria de Turismo do Estado. “Vamos trabalhar para que Mariana esteja cada vez mais no roteiro turístico e cultural de Minas”, destaca Thiago Cota.

Capela das Mercês

Com a construção estimada entre os anos de 1750 e 1815, a Capela de Nossa Senhora das Mercês possui uma arquitetura tradicional do período. Após o rompimento da Barragem de Fundão, ela passou de templo secundário à principal edificação de uso comunitário de Bento Rodrigues, onde acontecem reuniões não só religiosas, mas também festivas e sociais.

COMPRAS COM CARTÕES AUMENTAM 3% NO PRIMEIRO SEMESTRE

@jornalpanfletus Aporte foi de R\$ 4 bilhões com uso de maquininhas da poupança social.

As compras realizadas com cartões de crédito, débito e pré-pagos cresceram 3% no primeiro semestre do ano, somando R\$ 876,4 bilhões em transações, de acordo com dados divulgados nesta quarta-feira (19) pela Associação Brasileira de Cartões de Crédito e Serviços (Abecs). Ao longo do semestre os brasileiros movimentaram R\$ 540,4 bilhões (+0,8%) com cartões de crédito, R\$ 323,2 bilhões (+5,7%) com cartões de débito e R\$ 14,7 bilhões (+68,4%) com cartões pré-pagos, totalizando 10,5 bilhões de transações.

“No primeiro semestre já houve algum impacto no uso das maquininhas da poupança social digital, o auxílio emergencial aprovado pelo governo federal. Foi um aporte na ordem de um pouco mais de R\$ 4 bilhões, que se for acrescido aos números do semestre teríamos um crescimento de 3,5% e no débito um crescimento de 6,3%. Tiramos o auxílio do volume total porque entendemos que é um valor atípico e só vai acontecer este ano e não gostaríamos de ter esse efeito nas análises seguintes”, explicou o diretor-executivo da Abecs, Ricardo de Barros Vieira.

Segundo os dados da Abecs, as compras não presenciais, principalmente pela internet, somaram R\$ 173,5 bilhões, o que corresponde a um crescimento de 18,4% na comparação com o mesmo período do ano passado. No fim de junho, as compras remotas responderam por 35,5% de todo o volume transacionado com cartão de crédito. “Esse movimento é reflexo da mudança de hábito do consumidor e também dos setores de comércio e serviços, que precisaram se reinventar neste período de quarentena”, disse Vieira.

Os pagamentos por aproximação (aqueles em que não há contato físico com a máquina de cartão) cresceram 330% no 1º semestre, chegando aos R\$ 8,3 bilhões. O uso da função



débito nessa modalidade foi o que mais cresceu, com alta de 792%. Além disso, subiu para 18% o número de pessoas que realizam pagamentos com essa tecnologia, três vezes mais do que em junho de 2019. A experiência foi considerada positiva para 84% dos usuários, que destacaram entre outras coisas o benefício da prevenção ao contágio do novo coronavírus.

A pesquisa da Abecs indicou que o maior

impacto do uso dos cartões foi no segundo trimestre do ano, com o volume transacionado caindo -7,7% e somando R\$ 400,7 bilhões. Esse resultado foi responsável pela primeira queda de redução das transações com cartões em um trimestre. A maior redução foi no uso do cartão de crédito (-11,9%). O cartão de débito caiu 2,3% e o pré-pago cresceu 59,6%. “Se os valores do auxílio emergencial fossem incorporados aqui

ao invés de uma queda nos teríamos queda de 6,8% e o débito teríamos até um aumento do volume de 0,3%”

Os gastos de brasileiros no exterior caíram 40% e as compras realizadas por estrangeiros no Brasil tiveram redução de 30,1%. “O impacto da pandemia no setor de viagens é visível com esses números. É uma redução extremamente significativa”, afirmou.



Transcotta

www.transcotta.com.br

Ouro Preto - (31) 3551-2385

Mariana - (31) 3557-1810



MADEPLAN
MÓVEIS PLANEJADOS

Você imagina, a gente realiza!

Dividimos EM ATÉ 12x TODOS CARTÕES

Closet

Cozinha

Sala de TV

Faça seu orçamento
Contato:
3558-2403
(31) 9 8386-2476

Rodovia dos Inconfidentes, 15
Mariana-MG

PROTAGONISMO EMPODERA E CONCRETIZA A INCLUSÃO SOCIAL

@jornalpanfletus *Esse é o tema da semana da pessoa com deficiência intelectual e múltipla de 2020.*

O "Protagonismo Empodera e Concretiza a Inclusão Social" é tema da Semana da Pessoa com Deficiência Intelectual e Múltipla (2020). Foi definido com o propósito de fomentar o debate e as ações estratégicas voltadas para o destaque da visibilidade e do papel da pessoa com deficiência intelectual e múltipla na sociedade, bem como de sua efetiva inclusão social.

De base conceitual importante quando se propõe identificar a valorização de pessoas e sua atuação na sociedade, predominam, nas diferentes agendas das políticas públicas, a assistência social, a educação e a saúde, discutindo-se e defendendo-se os direitos das pessoas em situação de vulnerabilidade, entre as quais se destacam pessoas em situação de deficiência, ainda fragilizadas quando se trata de serem ouvidas e respeitadas em suas proposições e/ou intervenções reivindicatórias.

Elas nem sempre ocupam seus lugares sociais como filhos, irmãos, usuários, alunos, pacientes, profissionais ou cidadãos, pois tendem a renunciar às suas ideias diante de atitudes perversas, discriminatórias e excludentes.

A Rede Apae identifica esse tema como vetor de mudanças no olhar para as pessoas com deficiência, no que diz respeito à ética e aos valores morais que dão concretude à existência humana.

Ademais, ele evidencia os conceitos que integram e constituem o protagonismo e acenam para sua relação com o empoderamento e a concretização da inclusão social. É uma conquista complexa, que resulta de duras lutas, divergências e heranças culturais predominantes nas maneiras de pensar e agir da sociedade.

Começamos pelo entendimento de protagonismo, conforme Jubram (2017): "[...] uma atitude consciente que parte de um indivíduo maduro e responsável por suas ações, disposto a conduzir sua própria vida em uma direção moral" (p.157, 158). "[...] assumir as rédeas da evolução pessoal, buscar a autorrealização, dar um propósito à vida e fazer a diferença para o coletivo" (p.237).

Para essa autora, evoluir é um compromisso pessoal que requer esforço e determinação. A etimologia da palavra "protagonismo", em que consta agonistes, significa "lutador", uma palavra que traduz evolução na experiência, uma necessidade básica da pessoa com deficiência. Presença, participação e ação.

As ideias básicas se cruzam, possibilitando à pessoa com deficiência, a reconstrução do imaginário em seu favor e o compromisso do coletivo com o investimento em ações condutoras de conquistas e papéis de destaque na liderança de sua vida, empoderada e fortalecida, como propõe o tema.

Conforme Sassaki (2003, p. 34), "[...]



empoderamento [uso do poder pessoal para fazer escolhas, tomar decisões e assumir o controle da situação de cada um].” O autor fala de direitos e deveres como a responsabilidade de contribuir com seus talentos para mudar a sociedade rumo à inclusão de todas as pessoas, com ou sem deficiência.

É o que se propõe às pessoas com deficiência intelectual e múltipla, público prioritário da Rede Apae, ao ocuparem o lugar de sujeitos de direitos e deveres.

Ao mesmo tempo que o protagonismo exige uma atitude do próprio sujeito, exige também ações e atitudes da família, da sociedade e do Estado, a fim de reconhecerem, em cada pessoa com deficiência, características individuais, valores e potenciais para o seu empoderamento no contexto da diversidade humana.

Nesse sentido, a defesa do desenho universal, que assegure uma sociedade para todos. É importante entender o desenho universal como a “II [...] concepção de produtos, ambientes, programas e serviços a serem usados por todas as pessoas, sem necessidade de adaptação ou projeto específico, incluindo os recursos de tecnologia assistiva” (BRASIL, Item II, art. 3º., 2015). Sendo assim, o desenho universal ultrapassa a eliminação de barreiras ou adaptações, pois ele já produz objetos e espaços sem barreiras e contribui para a inclusão social.

E o que dizer da inclusão social? Em documento do Ministério do Trabalho (2007, p. 18), consta “A inclusão social é a palavra-chave a nortear todo o sistema de proteção institucional da pessoa com deficiência no Brasil. Implica a ideia de que há um débito social secular a ser resgatado em face das

pessoas com deficiência; a remoção de barreiras arquitetônicas e atitudinais acarreta a percepção de que os obstáculos culturais e físicos são opostos pelo conjunto da sociedade e excluem essa minoria do acesso a direitos fundamentais básicos.”

Trazemos esse conceito para dar completude ao tema da Semana Nacional da Pessoa com Deficiência Intelectual e Múltipla (2020), ampliando ideias e fazendo repensar a pessoa com deficiência, seu lugar de direito na sociedade e o papel da sociedade na remoção de barreiras e na construção de outras relações com essa pessoa.

E, assim, tomando-se protagonista, eliminando obstáculos e exclusão e ativando diferentes conquistas, em que liderem a autonomia, a cidadania, a ética e o pertencimento, efetivando sua inclusão social.

DICAS PARA ORGANIZAR ESCRITÓRIO

Aquarela
Papeleria
3558-4591

3558-4591

URBAN STYLE multimarcas

A loja do seu estilo!

Quem não abre mão de andar bem vestido e na moda atual economizando de verdade vai até a Urban Style Multimarcas! Venha nos conhecer!

Rua Wenceslau Bras, 15 B - Centro - Mariana - MG

31 985948697 @urbanstylemultmarcas_



facebook.com/JornalPanfletus

Sociais da Leticia Aguilar

Oi pessoal, tudo bem?

Se Deus quiser essa quarentena vai passar, esse vírus irá passar e vamos conseguir se reerguer depois desses meses!

Não está sendo fácil mesmo!

Vamos continuar tendo fé em Deus!

Outra coisa, em meu instagram @leticiafaguilar_ vocês encontram várias dicas de cabelo, pele, alimentos e muito mais!

Me siga e fique por dentro!

Um beijo da Lê!

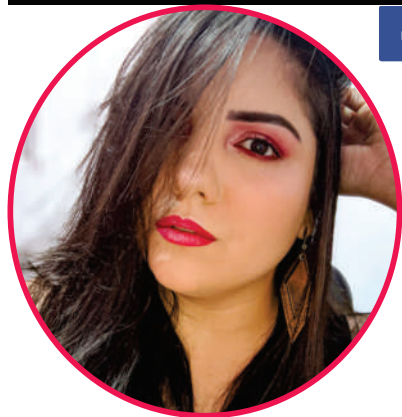

VESTIRÉ

vestire_mariana
 (31) 3558-6364



Felicidades ao novo matrimônio! Giovanna e Fábio!
Que Deus abençoe!



Amanda, filha do Valmir Gesso completou 7 anos no dia 17.
Desejamos toda felicidade do mundo!



Sophia por Carol Pessoa! Linda!



Fofura na coluna social! Sophia e a cachorrinha belinha!

Nosso amigo Edem precisa da sua ajuda!

para a aquisição de uma prótese no valor de R\$ 10.000,00

só assim o mesmo voltará a andar, após complicações causadas pela diabetes.

conta para depósito:

**Caixa - 1701
001 / 23.124-1**

contato:

(31) 99814 - 1844



"19 de agosto - Dia Nacional da luta da População em Situação de Rua
Hoje é dia de relembrar, de pactuar, de solidarizar, respeitar, compreender, ouvir e principalmente amar ao próximo independentemente da sua condição." Postou Juliano Barbosa em sua rede social!

Ultra
Drogarias
Popular

A farmácia
mais barata
do Brasil!

Faça seu pedido: (31) 3558-1031 / (31) 3557-4498

