

Jornal Panfletu's

WWW.JORNALPANFLETUS.COM.BR

@jornalpanfletus
/JornalPanfletus

Jornalismo Verdade

CATAS ALTAS | MARIANA | OURO PRETO | ITABIRITO

Ano 20 - Número 885 - 10/02/2022 a 17/02/2022 - Dist. Gratuita - Contato: (31)98578-4257 (Ângelo) / (31)98632-8731 (Leticia) / (31) 9 8880-3046 (Cassiano)

PARCERIA: MARIANA RECEBE CARRETA DA OFTALMOLOGIA E REALIZARÁ 512 ATENDIMENTOS EM UM MÊS

Parceria entre o Município de Mariana com o SESC projetam zerar demanda oftalmológica. Caminhão ficará no bairro Cabanas, ao lado da Policlínica.



TELE-ENTREGA

De 2ª feira à sábado, de 7h às 23:30h.
Domingos e feriados, de 7h às 17h.

BANDEIRANTES E PADRE VIEGAS
De 2ª feira a sábado, de 8h às 16h.

3557-3876 | 3558-6575 | 98733-2455
IB 3558-6937

Av. Getúlio Vargas, 6 - Centro - Mariana/MG

GÁSDULICO
HÁ MAIS DE 65 ANOS COM VOCÊ!

3557-1240 | 98611-2963

ULTRAGAZ ÁGUA MINERAL INGÁ

SICOOB Credimepi **Fortaleza**

FINANCIE AQUI!
MATERIAIS DE CONSTRUÇÃO

ROD. DOS INCONFIDENTES, 165 - SÃO JOSÉ, MARIANA - MG / 3558-2566



Editorial, por Cassiano Aguilar / Editor Chefe / Jornalista 20.483/MG

DEBATE: PESSOAS QUE VIVEM NA RUA É RETRATO DA DESIGUALDADE

Censo do IBGE estuda situação das pessoas que vivem na rua.

A existência de pessoas em situação de rua, em cidades ricas ou pobres, muito desiguais ou nem tanto, e a acusação de que o censo desse grupo apresenta um número inferior ao real é o retrato da desigualdade nos municípios do país. Contudo, o Censo apresentado não leva em consideração as pessoas abrigadas em instituições "não oficiais", não conveniadas com as prefeituras. Não aparece no censo quem está internado em serviços de saúde. Alguns permanecem em hospitais até mesmo depois da alta clínica por não terem destino certo. Em ocupações de sem-teto, muitos não se identificam como "em situação de rua", outros se reconhecem assim. Eu incluíria estes no censo, a partir de sua própria declaração.

Mas por que as prefeituras diminuiriam os números de propósito para tentar atenuar o que é visível e incontestável, a catástrofe dos refugiados

urbanos? Recurso desonesto com melhor resultado seria inflar os números: o desafio, que já é gigante, pareceria ainda maior. Os bons resultados de políticas públicas seriam inchados na mesma proporção.

Para tanto, o censo realizado no Brasil não prescinde do diálogo com instituições e lideranças da população de rua para o mapeamento prévio; as equipes de campo incluem pessoas com vivência de rua. Segundo o que apuramos, o censo é realizado à noite porque as pessoas se deslocam menos do seu lugar de repouso. Não estão na boca de rangão, catando latinha, fazendo o corre. Toda opção implica vantagens e desvantagens. Em cidades menores, consegue-se fazer a contagem em uma única noite, o que reduz os riscos de não encontrar alguém.

Embora essa população aumente todo dia, com pessoas que já não conseguem pagar o aluguel

(ainda que de uma cama ou quarto de pensão, barraco ou cortiço), que estão deixando o sistema penitenciário, saindo de internação, que desistiram ou "foram desistidas" das casas de apoio e as que chegam "despachadas" de outras cidades, onde esta é mesmo a falta de política pública. Os números nunca serão fechados, perfeitos.

Ademais, problema maior no censo é o fato de serem contabilizados indivíduos "x" homens e "y" mulheres, desconsiderando algo que o censo do IBGE reconhece: o conceito de família estendida. Muitos na rua vivem juntos casais, grupos de amigos de longa convivência. Os serviços de acolhimento os separam por gênero e idade, fatiam os grupos, ignoram laços. "Vínculo" é conceito central na assistência social, e o sistema rasga os que existem.

A notícia promissora que chega com o censo é a

adesão de algumas prefeituras à política conhecida como "habitação em primeiro lugar". A oferta de alimentação, trabalho, estudo e atenção em saúde não se sustenta se a pessoa volta para dormir debaixo do viaduto, na porta do banco ou da igreja. Sem pia, sem banheiro, sem endereço.

Portanto, primeiro tem de haver um lugar decente de onde sair e para onde voltar. Esse lugar não é um albergue para centenas de pessoas, com seu atendimento em massa e regimento de colégio interno. Não se trata de "habitação", como alguns acreditam, com a oferta de um domicílio bastando para resolver por si todas as questões. Mas um lugar para chamar de "seu" vem primeiro e as outras atenções seguem junto, respeitando-se a singularidade das pessoas e os arranjos de afeto e solidariedade formados na rua. Ampliar o modelo atual de atendimento institucional seria (e tem sido) inútil. É hora de ser disruptivo.

ESCUA E EMPATIA

CONEXÕES E AFETOS— René Dentz, Ph.D. Psicanalista nas clínicas *Atapem (Mariana)* e *Ânima (Ouro Preto)* Professor na PUC-Minas e UNIPAC-Mariana / Pós-Doutorado pela Université de Fribourg/Suíça / Autor do livro "*Horizontes de Perdão*"

Vivemos em um mundo onde tudo está conectado: afetos, pensamentos, amores, ódios, conhecimentos... Também vivemos em um mundo onde tudo está distante: pessoas, sentimentos, vidas reais... Uma época de contradições é a nossa. Temos a chance de mudar o rumo. Pela experiência clínica, vejo que cada vez mais as pessoas correm sem direção, se enganam e se apegam em muletas provisórias, estão ansiosas e próximas à depressão.

Um bom caminho e necessário ao nosso tempo é o da prática da empatia. Precisamos buscar entender o outro. Parece algo fácil e um clichê, mas como devemos iniciar esse processo e por que temos dificuldade de realizá-lo?

Uma resposta possível é que nos apegamos a um modelo único de vida e de mundo, normalmente o nosso mundo. Temos características constitutivas da nossa personalidade que tendem ao narcisismo, então acreditamos que o que é nosso, em diversos âmbitos, é melhor. O contrário também é verdadeiro:

muitas vezes achamos que não temos nada de bom e que não podemos assumir nada dos outros, não temos essa condição. Em ambas as situações, o outro e seu mundo estão distantes, como colocados diante de um muro.

Uma atitude que deve ser levada a sério é a da escuta. Parece algo fácil e banal, não é mesmo? Contudo, é algo extremamente raro hoje em dia. Será que a maioria das pessoas hoje consegue escutar o outro (pais e filhos, colegas de trabalho, cônjuges, amigos) durante 10 minutos, atentamente e sem dar alguma opinião direcionando o problema ou a conversa para uma resolução? Escutar implica em silêncio e o mundo em que vivemos tem muito ruído. Somos incapazes de escutar o outro em uma cultura da indiferença. Escutar é um gesto coletivo. Somente a partir da escuta podemos entender a diferença e é pela diferença que avançamos em nossa dimensão humana.

A escuta é tão necessária e, por vez, complexa, que alguns autores chamam a atenção para sua importância, como o escritor alemão Goethe (1749-1832): "Falar é uma necessidade, escutar é uma arte". Também Zenão (334-263 a.C.), antes de Cristo afirmou: "A natureza deu-nos somente uma boca, mas duas orelhas, de modo que nós devemos falar menos e escutar mais".

Uma armadilha da escuta é sua característica colonizadora, a partir da ideia de que um sabe e o outro irá aprender. Nada mais arcaico em nosso meio, apesar de ser extremamente comum. Em um mundo complexo, é preciso fugir às pré-concepções ou compreensões rasas e apressadas.

Não entendemos tudo, não entendemos o outro. Nos resta escutar, pois a fala do outro é o único caminho para mostrar elementos que estavam escondidos e eram estranhos à nossa subjetividade. A ideia de que algum está com a razão deve ser superada. Em um diálogo, os dois



podem estar equivocados. Não devemos cair em dois monólogos. A essência da comunicação são os resquícios, o que não foi concluído, os mal-entendidos. Uma boa escuta é aquela que consegue suportar a incerteza, que produz, em algum grau, angústia e uma nova experiência, aberta. Escutar o outro é renunciar a si mesmo e perceber que o mundo é maior que nós mesmos. Somente assim, podemos evoluir e alcançarmos um estado de empatia, verdadeiramente.

dentzrene 99184-9384

PORTA ABERTA PARA REFLEXÕES

Andreia Donadon Leal - Andreia Donadon Leal, Mestre em Literatura, Especialista em Arteterapia, Artes Visuais e Doutoranda em Educação. Membro da Casa de Cultura- Academia Marianense de Letras, da AMULMIG e da ALACIB-MARIANA. Autora de 18 livros

Seja bem-vinda, prezada tristeza. A porta está aberta. Aqui não tem tempo ruim para as emoções da vida. Não me venham, prezados conselheiros, com frases de impacto ou politicamente recomendáveis: deixe a tristeza pra lá. Deixo a tristeza dar um tempo nas hiperatividades. Recebo-a de braços abertos para expurgar depressões e pensamentos imperfeitos. Minha saúde mental pede: extravasamento. Abrirei duas tristezas represadas. Precisava dar uma sacudida nas alegrias e ilusões aparentes. As aparências escancaradas são artificiais. Saí da zona de conforto. Alegria é uma baita zona de acomodações. Esse pranto extirpou meus sufocamentos e silêncios.

Não tenho hora de voltar para casa. Ruas encharcadas, um punhado de gente indo e vindo. Eu

vou e volto também. Uma senhora idosa caminha com extrema dificuldade. Ofereci ajuda para atravessar a faixa de pedestres. Ela aceitou de bom grado. Recebi uma carícia no rosto. Apesar da máscara, senti o toque quente sobre o pano de algodão. Uma lágrima furtiva percorreu meu rosto. A máscara, a bendita máscara, engoliu o extravasamento de minhas emoções. Externalizar, soltar lágrimas presas e represadas, limpa meus engasgos. Em Cartas de um terapeuta para seus momentos de crise, de Alexandre Coimbra Amaral, a lágrima é: nuvem temporária que surge depois de uma desilusão, mágoa, frustração, perda, ausência. A tristeza é uma força diante do que não se tem mais. Sem a tristeza, não é possível dar a chamada "volta por cima" na vida ou uma pausa

para esses tempos frenéticos e líquidos.

"Sou um sinal amarelo que fica guardado na memória. Sou uma senhora estranha que deixa alguns momentos desagradáveis. Sou uma espécie de tempo esticado, que faz você se sentir esgotada, aborrecida e decepcionada". Olho para o céu. Vai chover, prezada amiga tristeza. Vamos nos preparar para receber as águas do céu. Tempos de chuvarada. Sentimentos de ganhos e perdas que vão, sentimentos que vêm em tempo semi-nublado, nublado ou estupidamente aberto, sem nuvens e chuvas, tempos abafados ou úmidos. Flor que morre, flor que nasce, flor que envelhece. Vida que vai, vida que vem, vida que segue. Filho que nasce, filho que envelhece, pai ou mãe que padecem. Este texto vai no ritmo da atualidade. Emerge uma palavra aqui, às duras penas, um pensamento equivocado e não finalizado, uma linha de texto mal construída.

Tristeza não tem fim, do auge da bossa nova, não tem prazo de validade. Meu dente desgastado foi fortalecido por uma peça metálica. O termo técnico do material não é este. Não me importo com a falta de memória. Doeu. A dor no dente vivo é terrível; a dor no dente morto é sentimental. Sorri para o espelho no consultório do dentista. Esbocei um sorriso mentiroso para o dente artificial que incomodava minha gengiva. Aprendi a disfarçar descontentamentos e tristezas. Perdi o dente. Ponto final.

Planejei tomar um cappuccino e comer um pedaço farto de bolo de nozes para comemorar o dente artificial. A cafeteria estava vazia, ambiente favorável para elucubrações com a tristeza. Forcei um sorriso para a atendente. Os olhos, os benditos olhos, não mascararam sorrisos amarelos. Comi um pedaço fino de bolo. A senhora, que andava com dificuldades, entrou, pediu um café e pedaço de broa de fubá. Acenou para mim. Respondi com os olhos encharcados. Fui ao banheiro para recompor meu rosto coberto de águas salgadas. Águas escusas de sentimentos ocultos. Águas quentes e salgadas, nunca as vi brotar com tamanha facilidade. Lavei meu rosto, espelho de minhas emoções; fechei a porta do banheiro. A senhora deixou pago meu lanche. Quase voltei a chorar. Retornei à mesa. Pedi



outro cappuccino e pedaço de bolo. Brindei a tristeza.

De fato, há poesia nesse sentimento que dá pausa nas acelerações da vida. Suspirei, respirei, entre um gole de cappuccino, mastigo um pedaço de bolo. Gosto de infância. Cheiro de cozinha. Que solidão danada! Espiei a chuva se abrandar. Esperei pacientemente, degustando cada pedaço de bolo, sentada à mesa da cafeteria. Na tranquilidade da tristeza, eu me permiti permanecer sentada, de pernas cruzadas, sem ataques de agendas e horários marcados a ferro e fogo. A tristeza é artigo de primeira necessidade nesses tempos de falsas alegrias, falsas vitórias. Vitórias que viciam. Vitórias deixadas de lado para conquistas de novas vitórias. Sucesso é artigo número um para a saúde mental? Conceito de sucesso progressivo é caminho para o fracasso psicológico.

Pois é, tristeza! Você é aquela senhorinha que atravessa a rua. Você é aquela senhora, que apesar de caminhar com dificuldades pelas ruas, me permitiu entrar na cafeteria, degustar um pedaço de bolo e café, afagou meu rosto, acenou a mão afavelmente e pagou meu lanche. Meus rompantes e ataques de tudo-para-ontem foram estacionados. A vida não é pra ontem. É, o ditado popular "deixe a tristeza pra lá", é uma invenção sem precedentes, ou: "uma invenção torta, que só piora a saúde das pessoas. A lágrima dá as mãos a muitas palavras que você precisa enunciar para se sentir minimamente melhor. Quando vê, está dizendo o que nem sabia que precisava dizer. Por isso, chore". Bem escreveu o terapeuta dos momentos de crise. Levo fé nessa chuva que voltou a pingar... A porta está aberta para reflexões e pausas e tristezas.

Jornal Panfletu's LTDA

Expediente

- Av Manoel Leandro Corrêa - 347 B - Centro - Mariana - MG
- CNPJ:21.544.370/0001-60 - Fundado em 01/08/2001
- Contabilidade: CONTAD CONTABILIDADE

"O jornal Panfletu's isenta-se de matérias devidamente assinadas"

Entre em contato com o Jornal Panfletu's

- Cassiano Aguilar - Jornalista Responsável 20483/MG - (31) 98880-3046
- Leticia Aguilar - Designer e Diretora Administrativa (31) 98632-8731
- Ângelo Serafim - Diretor Fundador / Comercial (31) 98578-4257

Impressão: OTEMPO
Serviços Gráficos

O BAILE DO NÊGO VEIÃO 2



24 SET
TROFÉU
EMPRESARIAL 2022
ARENA MARIANA

3 HD SHOW
REPERTÓRIO NOVO

Informações



9 8880-3046

9 8578-4257

Patrocinadores



Arantes Móveis

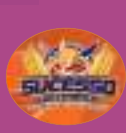
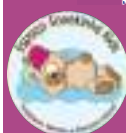
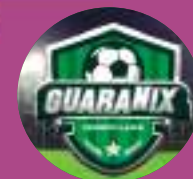
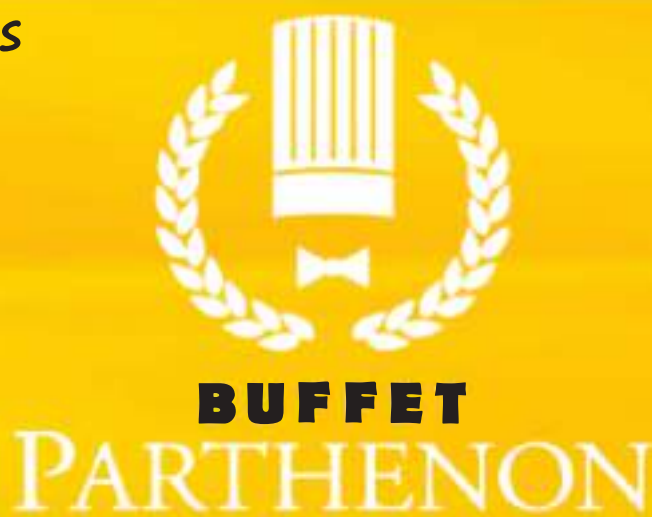

Adriana
NOIVAS



Fortaleza
ARREDO, COZINHA, AMARRADÃO



MASTERIX
SISTEMAS

DENBER
ESPAÇO PSICOPEDAGÓGICO

Dyvinuss

INSTITUTO DE BELEZA E NOIVAS
Soliane Dias



IMPOSTO: IPVA 2022 É LANÇADO OFICIALMENTE PELA SECRETARIA DE FAZENDA

@jornalpanfletus Para aliviar consumidores, governador determinou a prorrogação do início da escala e também o congelamento da tabela de cálculo do imposto.

O Imposto sobre a Propriedade de Veículos Automotores (IPVA) de 2022 foi lançado, oficialmente, no último sábado (05/02), pela Secretaria de Estado de Fazenda de Minas Gerais (SEF), com a publicação da Resolução 5.534 no Diário Oficial. Conforme já havia sido antecipado, a escala de pagamentos começa em (21/03) e vai até (31/05).

A expectativa de arrecadação é de R\$ 7,1 bilhões, lembrando que, desse total, 40% vão para o caixa único do Estado, 40% são destinados aos municípios onde os veículos estão emplacados e 20% vão para o Fundo de Manutenção e Desenvolvimento da Educação Básica (Fundeb).

Para este ano, sensível aos reflexos da pandemia da covid-19, o governador Romeu Zema determinou a prorrogação do início da escala de vencimentos de janeiro para março, dando mais prazo aos motoristas para se programarem.

O governador também sancionou a Lei 24.029, de 29 de dezembro de 2021, que estabeleceu o congelamento da tabela usada para calcular os preços dos veículos, repetindo os valores praticados em 2021. Se fosse adotado o indicador padrão, que é a tabela Fipe, o impacto no bolso dos contribuintes seria de 22,8%, em média.

Consulta de valores e pagamento

A consulta de valores do imposto pode ser feita se utilizando o número do Renavam, no site da SEF/MG (www.fazenda.mg.gov.br) ou pelo telefone 155 do LigMinas para todo estado de Minas Gerais. É possível ainda baixar em smartphones/tablets, de forma gratuita, o aplicativo IPVA-MG (para Android, IOS e Windows Phone). O aplicativo MGapp também

FINAIS DE PLACA	COTA ÚNICA 1ª PARCELA	2ª PARCELA	3ª PARCELA
	MARÇO	ABRIL	MAIO
1 e 2	21	25	25
3 e 4	22	26	26
5 e 6	23	27	27
7 e 8	24	28	30
9 e 0	25	29	31

tem a opção de consulta ao IPVA.

Já o pagamento, que pode ser em cota única - com desconto de 3% - ou parcelado em até três vezes, deve ser efetuado diretamente nos terminais de autoatendimento ou guichês dos agentes arrecadadores autorizados (Bradesco, Sicoob, Mercantil do Brasil, Caixa Econômica Federal, casas lotéricas, Mais BB, Banco Postal Brasileiro, Itaú e Santander), bastando informar o número do Renavam. Caso prefira, o contribuinte pode emitir o Documento de Arrecadação pelo site da SEF/MG.

O não pagamento do imposto ou a quitação fora do prazo gera multa de 0,3% ao dia até 30º dia, multa de 20% após o 30º dia, além de juros calculados pela Taxa Referencial do Sistema Especial de Liquidação e de Custódia (Selic).

Arrecadação

Apesar da manutenção da tabela de valores de 2021, está previsto um aumento da arrecadação, de acordo com o subsecretário da Receita Estadual, Osvaldo Scavazza.

"Em 2021, a arrecadação do IPVA foi de R\$ 6,4 bilhões. Para neste ano, a receita prevista é de R\$ 7,1 bilhões, totalizando R\$ 661,8 milhões a mais, o que representa 10,25%. Esse acréscimo se deve ao aumento da frota, que foi de 194.941 veículos, passando de 10.419.557 para 10.614.498", explicou.

Incentivo à regularidade

Neste ano, está mantido o desconto de 3% concedido pelo Programa de Incentivo à Regularidade do Pagamento do IPVA - "Bom Pagador" para os contribuintes que quitaram em

dia todos os débitos vinculados ao veículo nos últimos dois anos (2021 e 2020).

O benefício é concedido automaticamente. Portanto, o valor do IPVA 2022 cujo veículo obedecer aos critérios estabelecidos já será emitido com desconto, não sendo necessário contato prévio com a Secretaria de Fazenda.

Pedido de revisão

Após a publicação da Resolução 5.534, os contribuintes têm 15 dias úteis para apresentar pedido de revisão, em caso de discordância do valor da base de cálculo. O formulário de requerimento está disponível no site da SEF/MG.

Porém, a Secretaria de Fazenda orienta os proprietários a verificarem se uma eventual diferença entre os valores de 2021 e 2022 pode ter ocorrido em função da incidência ou não do desconto do programa Bom Pagador; opção ou não do pagamento em cota única, com desconto; data de aquisição, no caso de veículo 0 km, pois o imposto é calculado proporcionalmente ao número de dias que o veículo estará de posse do proprietário; dentre outros fatores que precisam ser apurados, em casos específicos.

Taxa de Licenciamento

Os motoristas devem ficar atentos à data de vencimento da Taxa de Renovação do Veículo (TRLAV), no valor de R\$ 135,95. O tributo deve ser pago até o dia 31 de março, independentemente da placa do veículo.

Assim como o IPVA, a TRLAV pode ser paga diretamente nos terminais de autoatendimento ou guichês dos agentes arrecadadores, informando o número do Renavam. Também está disponível a emissão do Documento de Arrecadação pelo site da SEF.

QUEM MORA EM MARIANA
NÃO PAGA PARA ANDAR
DE ÔNIBUS!

TARIFA ZERO
transporte gratuito para todos!

transcotta

OS NOVOS HORÁRIOS DAS
LINHAS CIRCULARES E DISTRITAIS
ESTÃO ATUALIZADOS EM NOSSO SITE,
ACESSE:
WWW.TRASCOTTA.COM.BR

CLÍNICA DIAMOND
DR. RODRIGO MENDES

ODONTOLOGIA
ESTÉTICA FACIAL
ESTÉTICA CORPORAL
ATEND. MÉDICO/
ENDOCRINOLOGIA
NUTRICIONISTA

Endereço: Rua André Corsino - 173 -
Mariana - Minas Gerais

Clareamento a laser

Ter os dentes brancos sempre é o sonho de quem deseja ter uma estética mais apresentável no trabalho, nos passeios, nas viagens e no dia dia! O clareamento a Laser tem a facilidade de em poucas sessões tornar os dentes mais brancos, agilizando os resultados, e facilitando a vida dos pacientes! Na **Clínica Diamond** com o Dr Rodrigo, o clareamento a Laser é feito somente com 3 sessões de 40 minutos, por 3 semanas seguidas. **Telefone: 999294134**

MENOS BUROCRACIA: GOVERNO DE MINAS APRIMORA PROCESSOS E SISTEMAS DE COMPRAS PÚBLICAS

@jornalpanfletus Secretaria também está capacitando servidores e utilizando novos canais de comunicação com os usuários.



Para tornar as compras públicas do Governo de Minas Gerais mais eficientes, a Secretaria de Planejamento e Gestão (Seplag) vem desenvolvendo um trabalho contínuo de aprimoramento de processos e sistemas, para assegurar mais agilidade, transparência e benefícios para o Estado e para os cidadãos mineiros.

Ao longo do último ano, o Centro de Serviços Compartilhados (CSC) atendeu cerca de 60 mil solicitações de fornecedores e de itens de materiais para atualização nos sistemas. O órgão também promoveu mais de 28 mil atendimentos, por meio das equipes do Cadastro Geral de Fornecedores (Cagef), do Catálogo de Materiais e Serviços (Catmas) do Sistema Integrado de Administração de Materiais e Serviços (Siad) e do Portal de Compras de Minas Gerais.

“Nosso time esteve envolvido em diversas frentes

para apoiar servidores e colaboradores de órgãos e entidades com capacitações, conteúdos de fácil acesso e simplificação de rotinas”, destaca a superintendente de Diretrizes e Inovação na Gestão Logística e Patrimonial da Seplag, Virgínia Bracarense Lopes.

Processos e sistemas

A equipe do Projeto Centro de Compras Compartilhadas (Projeto CCC) fez, em 2021, um mapeamento coletivo dos processos de compras públicas, chamado de Jornada de Processos. Foram analisados mais de 600 formulários de 37 órgãos e entidades estaduais.

“O desenho desses processos irá orientar as definições de centralização de bens e serviços e também apoiará simplificações em rotinas, definição de documentos-padrão, melhorias em sistemas e discussões para implantação da Nova Lei de Licitações no Estado”, explica a diretora

Central de Projetos em Logística e Patrimônio, Michele Kinoshita. As informações sobre o Projeto CCC estão organizadas na página da Seplag.

Outro ponto de destaque foi a implantação de uma nova funcionalidade que permite a realização de pregão eletrônico por maior oferta no Portal de Compras, agilizando os procedimentos, que antes eram feitos apenas de maneira presencial.

Capacitação

Para capacitar os servidores estaduais envolvidos nos processos de compras públicas, a Seplag promoveu, a partir de parcerias, cursos para mais de 200 colaboradores. Dentre os temas trabalhados estão formação de pregoeiros, visão geral de contratações públicas e combate a cartéis em licitações.

Também foram lançadas as Trilhas de Aprendizagem, como estratégias de

desenvolvimento dos servidores na temática de compras públicas no Estado. O propósito da iniciativa é que o funcionário interessado busque o autodesenvolvimento, de acordo com seus objetivos, por meio do acesso a conteúdos avaliados e organizados por curadores especializados no tema.

Já foram disponibilizadas trilhas sobre pregão eletrônico, Nova Lei de Licitações e Contratos (NLLC), Estudo Técnico Preliminar (ETP) e Termo de Referência (TR). Cerca de 1,3 mil usuários já acessaram os conteúdos. Essa ação é resultado de uma iniciativa do Grupo de Trabalho-Capacita Compras, desenvolvido pela Seplag em parceria com a Fundação João Pinheiro (FJP), a Companhia de Desenvolvimento de Minas Gerais (Codemge), e apoio do Tribunal de Contas da União (TCU).

As Trilhas de Aprendizagem estão disponíveis em <https://www.ead.planejamento.mg.gov.br>.

Comunicação

Para estreitar a relação com usuários e atores envolvidos nas compras públicas estaduais, a equipe do CSC está investindo em novas estratégias e formatos de comunicação. Por meio da metodologia de linguagem simples e da organização de conteúdos, foi disponibilizado um material de perguntas e respostas frequentes (FAQ) na página de Orientações Operacionais do Catálogo de Materiais e Serviços (Catmas), junto com outros manuais de consulta:

Página do GT-NLLC: reúne informações sobre o grupo responsável pela implantação da Nova Lei de Licitação no Estado, bate-papos realizados, respostas às perguntas frequentes, notícias e informativos;

Página de Orientações sobre o Cadastro Geral de Fornecedores (Cagef): espaço no Portal de Compras MG com tutoriais, manuais e canais de atendimento para apoio aos usuários; Canal Compras Públicas MG, disponível no WhatsApp e no Telegram.



POSTO PERSEVERANÇA

O melhor PREÇO da região

ALE
 AO LADO DA CHURRASCARIA BONANZA
 Rua Ouro, nº 998.
 Bairro Morro Santa Gogo
 CEP: 35.423.030 - Mariana - MG

SEM MEDO DE SER FELIZ: PROGRAMAS E AÇÕES REDUZIRAM A CRIMINALIDADE EM 2021

@jornalpanfletus Unidades de prevenção estão instaladas em 190 territórios no estado; Política estadual foca na prevenção como caminho para efetiva redução da violência.

Uma das missões da Subsecretaria de Prevenção Social à Criminalidade (Supec) é mudar trajetórias criminais e romper processos de criminalização. Resultados de 2021 demonstram avanços no objetivo. Em comparação ao ano anterior, territórios mineiros que possuem uma Unidade de Prevenção à Criminalidade (UPC) registraram redução de 25,8% no número de homicídios, passando de 186 para 138 mortes.

Também houve redução de 16,2% nos homicídios de jovens de 12 a 24 anos – faixa etária acompanhada pelo Programa Fica Vivo! Foram 74 óbitos registrados em 2020 e 62 em 2021. Os seis programas que compõem a política de Prevenção Social à Criminalidade realizaram 106.396 atendimentos em toda Minas Gerais no ano passado, aproximadamente 292 atendimentos realizados por dia, em média, pelas equipes dos programas nos territórios em que as equipes estão instaladas.

A subsecretária interina de Prevenção à Criminalidade, Flávia Cristina Silva Mendes, destaca o motivo dos bons resultados. “O sucesso só foi possível pelo engajamento das equipes em dar continuidade ao fortalecimento de vínculo com o público e, também, pelas parcerias realizadas que nos possibilitaram desenvolver ações e projetos inovadores, potencializando ainda mais a capilaridade das ações de prevenção. Todo esse trabalho impacta diretamente nos indicadores de criminalidade”.

Minas Gerais conta com 46 Unidades de Prevenção à Criminalidade em 190 territórios e 19 municípios. Seis programas compõem a estrutura da Supec, que faz parte da Secretaria de Estado de Justiça e Segurança Pública: o Programa de Controle de Homicídios – Fica Vivo!; o Programa Mediação de Conflitos (PMC); o Programa Central de Acompanhamento de Alternativas Penais (Ceapa); o Programa de Inclusão Social de Egressos do Sistema Prisional (PrEsp); o Programa Se Liga e o Programa Selo Prevenção



Minas.

Fica Vivo! – reconhecimento nacional

O mais conhecido entre os programas é o Fica Vivo!, que foi o primeiro a ser implantado e tem como principal objetivo atuar na prevenção e reduzir os homicídios dolosos de adolescentes e jovens de 12 a 24 anos, em áreas que registram maior concentração desse problema. Nas áreas de atuação, o Fica Vivo! é uma importante ferramenta que contribui sistematicamente para a redução dos índices de homicídios de jovens. De 2019 para 2020, a redução foi de 17,8%. Comparando os anos de 2020 e 2021, a queda foi de 16,2%.

Em 2021, 197 oficinas do programa foram retomadas após a suspensão das atividades devido à pandemia de covid-19. A média

mensal é de cem oficinas disponibilizadas e mais de três mil adolescentes e jovens atendidos. O Fica Vivo! atua em dois eixos: proteção social e intervenção estratégica. Além disso, o programa articula junto à rede de proteção social os encaminhamentos de adolescentes e jovens.

Outros programas

O Programa de Mediação de Conflitos (PMC) busca promover meios pacíficos de resolução de conflitos, a partir dos fundamentos da mediação comunitária, impactando na redução da violência letal.

Criado em 2005, a ação busca, por meio de equipes de analistas sociais, auxiliar na mobilização comunitária, fortalecer o diálogo e facilitar o acesso a direitos. O objetivo é criar

junto aos moradores de comunidades socialmente vulneráveis uma segurança pública e cidadã.

Um dos principais braços do PMC é atuar no combate à violência contra a mulher, construindo estratégias de prevenção e proteção junto à demanda de atendimento, levando em consideração o contexto ao qual ela se insere. No ano de 2021, o programa interveio em 687 casos de violência contra a mulher.

O Programa Central de Acompanhamento de Alternativas Penais (Ceapa) realizou no ano passado 12.720 encaminhamentos de alternativas à prisão. Seu objetivo é contribuir para o fortalecimento e a consolidação das alternativas à prisão em Minas Gerais, pautando ações de responsabilização com liberdade.

O Programa Selo Prevenção Minas promoveu 715 articulações de rede em 2021. Por meio de parcerias com as prefeituras municipais visa contribuir para a criação e o fortalecimento de políticas públicas direcionadas à redução e prevenção à criminalidade e às violências locais, a partir do apoio técnico e metodológico da Supec.

Já o Programa de Inclusão Social de Egressos do Sistema Prisional (PrEsp) e o Programa Se Liga atenderam, juntos, 4.513 egressos e pré-egressos dos sistemas prisional e socioeducativo. Ambos os programas auxiliam os egressos no seu retorno à sociedade, ajudando-os a ter acesso a serviços como educação, profissionalização e espaços culturais, entre outros. O objetivo é reduzir a reincidência criminal, ou seja, possibilitar novas oportunidades para que os egressos não cometam mais crimes.

A Supec também capacitou 214 pessoas atendidas pelos seis programas. Os grupos atendidos tiveram a oportunidade de passar por qualificação profissional.

O balanço ainda inclui a realização de dez leilões de bens apreendidos com o tráfico de drogas ao longo do ano de 2021. O total arrecadado foi de mais de R\$ 3 milhões, com 126 bens vendidos.



OUVIDORIA
MUNICIPAL

SEU DIREITO COMO CIDADÃO - LEI 13.460

PRESENCIAL

Praça JK, nº 60, Mariana/MG | 35420-000

TELEFÔNICO

0800-444-0010

E-MAIL

ouvidoria@ouvidormunicipal.com.br

WHATSAPP

(31) 9 8799.0828

APP

SITE

ouvidormunicipal.com.br

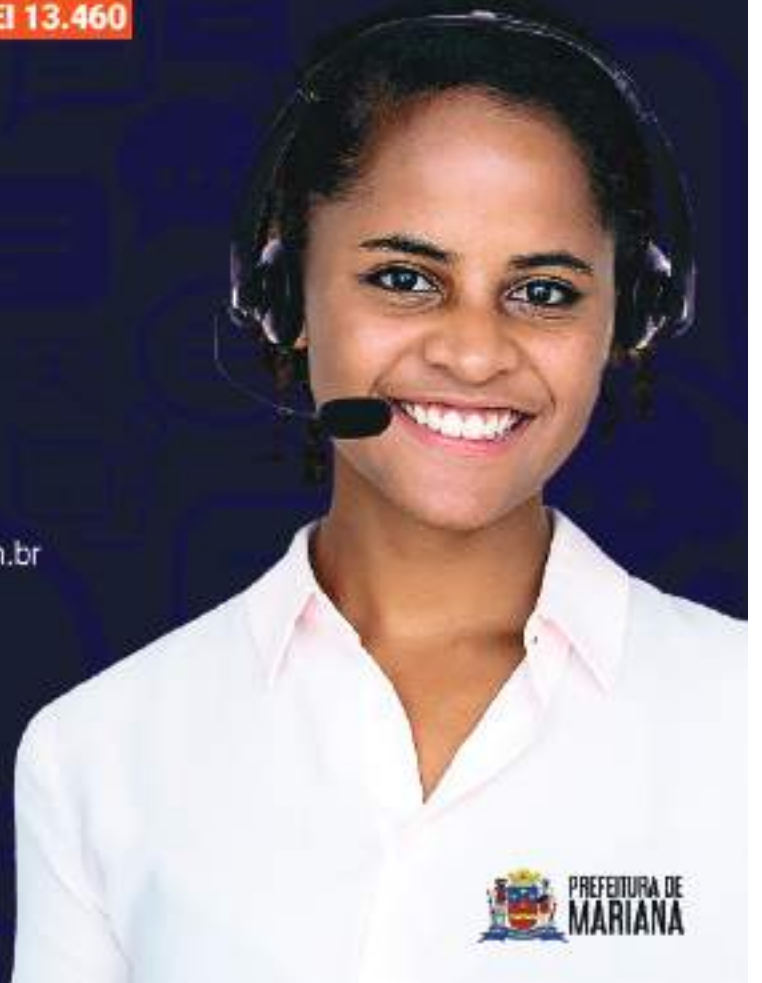

OURO PRETO BENEFICIA TRABALHADORES DA PRAÇA DO ARTESÃO COM CESTA BÁSICA

@jornalpanfletus O município entregou nesta segunda-feira, 7 de fevereiro, 28 cestas básicas e kits de higiene pessoal aos trabalhadores da Praça do Artesão de Cachoeira do Campo.

A ação representa um apoio a essas pessoas que vivem do turismo e passaram por momentos difíceis com a queda nas vendas provocada pela pandemia da Covid-19 e pelas chuvas do mês de janeiro.

O prefeito Angelo Oswaldo (PV), ressaltou que "os artesãos e artesãs tiveram muitas dificuldades no mês de janeiro e até nesse início de fevereiro por conta das chuvas e dos danos causados nas estradas e, felizmente, conseguimos trazer esse apoio que é um estímulo e reconhecimento da importância que eles têm para o nosso Município".

Para o trabalhador da Praça do Artesão, Helvécio Alcides Gomes, o significado desse apoio vai além. "Essa cesta básica que foi entregue hoje foi muito boa pra nós. Foi um reconhecimento muito grande para o pessoal daqui e ela veio numa boa hora. É uma prova que a gente não está esquecido e que tem gente preocupando conosco aqui".



Foto: Neno Vianna / Divulgação

Presente durante a distribuição das cestas, o vereador Vantuir Silva falou da importância desta ação. "É muito importante a ação do prefeito junto

com a secretária Margareth em lembrar dos artesãos de Cachoeira do Campo. É uma coisa simples mas tenho certeza que eles vão ficar muito satisfeitos por terem sido lembrados nesse momento difícil causado pela pandemia pelo turismo fracassado".

Margareth Monteiro, secretária de Turismo, destacou que "é muito gratificante estar aqui em Cachoeira do Campo e ver nos rostos desses artesãos a alegria de terem sido lembrados e estarem sendo privilegiados com essa cesta básica e esse kit de higiene pessoal".

As cestas fazem parte de uma doação feita à Secretaria Municipal de Cultura e Turismo, pelo projeto "Ação Cidadania", de iniciativa privada de empresários de Belo Horizonte. Foram recebidas 500 cestas e 500 kits. Além destas que foram doadas aos trabalhadores da Praça do Artesão. Cerca de 100 cestas foram distribuídas aos guias de turismo 78 foram reservadas para os trabalhadores da Feirinha de Pedra Sabão.

ARSAE-MG DEBATE NORMA QUE BUSCA MELHORAR PRESTAÇÃO DE SERVIÇOS DE ÁGUA E ESGOTO

@jornalpanfletus Documento traz indicadores e padrões de qualidade para que agências reguladoras possam monitorar os fornecedores locais.

Uma nova norma de referência sobre indicadores e padrões de qualidade, eficiência e eficácia para avaliação da prestação, manutenção e operação de sistemas de abastecimento de água e de esgotamento sanitário está sendo discutida em consulta pública da Agência Nacional de Águas e Saneamento Básico (ANA). Para contribuir com o processo, a Agência Reguladora de Serviços de Abastecimento de Água e de Esgotamento Sanitário do Estado de Minas Gerais (Arsae-MG) debate o tema em seminário on-line.

O evento do programa Regulação em Foco será nesta quinta-feira (10/02), a partir das 10h, com transmissão ao vivo pelo canal da Arsae-



MG no YouTube. O objetivo é conversar sobre a proposta e seus impactos sobre a prestação de serviços e a regulação do setor. "A norma vai orientar a Arsae-MG na atualização de seus mecanismos de monitoramento de indicadores, de fiscalização indireta e de acompanhamento de metas contratuais. Assim, os prestadores serão

efetivamente cobrados por seus desempenhos e pela universalização nos termos e nos tempos propostos pela legislação nacional", explica a organização.

Participam do evento o coordenador de Água e Esgoto da Superintendência de Regulação em Serviços da ANA, Ernani Ciríaco de Miranda, o chefe de gabinete do Ministério de Desenvolvimento Regional, André Braga Galvão Silveira, o coordenador geral da Câmara Temática de Indicadores de Desempenho para o Saneamento Ambiental (Abes DN), Sandro Adriani Camargo e o especialista em regulação na Gerência de Regulação Técnica da Arsesp, Sergio Henrique Carreiro Bernardes.

5 MOTIVOS PARA VOCÊ SER UM ASSOCIADO DO PLANO ASSISTENCIAL SÃO JOSÉ DE AGOSTINHO

Os nossos associados contam com:

- ✓ Descontos exclusivos em dezenas de estabelecimentos
- ✓ Oferecemos material de apoio ao convalescente (empréstimo de cadeiras de rodas, andador, muletas e cadeiras de banho)
- ✓ Assistência funerária completa
- ✓ Todo ano você participa do nosso show de prêmios;
- ✓ Atendimento 24h. A nossa equipe está sempre preparada para lhe atender

Atendimento:
ASSISTENCIAL SÃO JOSÉ DE AGOSTINHO
(31) 3557-1559 (31) 9997-5041
R. Raimundo Gamarano, 111- São Pedro

POSTINHO CATETE

O GELO IDEAL PARA O SEU DRINK

Coco Leve

SABOR LIMÃO | SABOR MORANGO | ÁGUA DE COCO | SABOR MELANCIA | SABOR MANGA VERDE

DURA ATÉ 3X MAIS QUE O GELO NORMAL.

FUNCIONAMENTO: 7H ÀS 22H
RUA DO CATETE, 700, CENTRO, MARIANA-MG

ECONOMIA: RITMO DE AJUSTE DA SELIC PODE DIMINUIR, AFIRMA COPOM

@jornalpanfletus A informação consta da ata da última reunião do comitê.



O ritmo de ajuste da taxa básica de juros, a Selic, deve diminuir. Essa previsão está na ata da última reunião do Comitê de Política Monetária (Copom), divulgada nesta terça-feira (08/02), pelo Banco Central (BC), mas poderá ser revista para que a inflação convirja em direção à meta.

Na semana passada, o comitê aumentou a taxa Selic de 9,25% para 10,75% ao ano, tendo por justificativa o aumento da inflação de alimentos, combustíveis e energia. Foi a primeira vez – desde julho de 2017, quando atingiu 10,25% ao

ano – que a Selic chega a uma marca de dois dígitos.

“Em relação aos seus próximos passos, o Comitê antevê como mais adequada, neste momento, a redução do ritmo de ajuste da taxa básica de juros. Essa sinalização reflete o estágio do ciclo de aperto, cujos efeitos cumulativos se manifestarão ao longo do horizonte relevante”, diz a ata publicada hoje pelo BC.

O Copom destaca ainda que os “passos futuros da política monetária poderão ser ajustados

para assegurar a convergência da inflação para suas metas, e dependerão da evolução da atividade econômica, do balanço de riscos e das projeções e expectativas de inflação para o horizonte relevante da política monetária”.

A Selic é o principal instrumento do Banco Central para manter sob controle a inflação oficial, medida pelo Índice Nacional de Preços ao Consumidor Amplo (IPCA). Em 2021, o indicador fechou em 10,06%, no maior nível desde 2015, pressionado pelo dólar, pelos combustíveis e pela alta da energia elétrica.

Projeções

No cenário de referência descrito pelo Copom, com trajetória para a taxa de juros extraída da pesquisa Focus e dólar cotado a R\$ 5,45, as projeções de inflação ficariam em torno de 5,4% para 2022 e 3,2% para 2023. Esse cenário supõe trajetória de juros que se eleva para 12% ao ano, no primeiro semestre de 2022, termina o período em 11,75% ao ano e reduz-se para 8% ao ano em 2023.

De acordo com essas projeções, a inflação terminará 2022 acima da meta que é de 3,5%. O limite de tolerância é de 1,5 ponto percentual. Ou seja, a inflação pode ficar entre 2% e 5%. Para 2023, o centro da meta é 3,25%, também com tolerância de 1,5 ponto percentual.

As projeções para a inflação de preços administrados são de 6,6% para 2022 e 5,4% para 2023. “Adota-se a hipótese de bandeira tarifária vermelha patamar 1 em dezembro de 2022 e dezembro de 2023”, projeta o comitê.

Fatores de risco

De acordo com o cenário de referência do Copom, a inflação envolve fatores de risco em ambas as direções. Por um lado, uma “possível reversão, ainda que parcial”, do aumento nos preços das commodities em moeda local produziria trajetória de inflação abaixo do cenário de referência. Por outro lado, “políticas

fiscais que impliquem impulso adicional da demanda agregada ou piores trajetórias fiscais futura podem impactar negativamente preços de ativos importantes e elevar os prêmios de risco do país”.

Contas Públicas

Na avaliação de riscos descrita na ata, o Copom argumenta que, mesmo em uma situação de desempenho mais positivo das contas públicas, a incerteza em relação ao arcabouço fiscal continua mantendo “elevado o risco de desancoragem das expectativas de inflação”, o que acaba por implicar em uma “maior probabilidade” de trajetórias para inflação acima do projetado.

“A incerteza em relação ao futuro do arcabouço fiscal atual resulta em elevação dos prêmios de risco e eleva o risco de desancorarem das expectativas de inflação. Isso implica atribuir maior probabilidade para cenários alternativos que considerem taxas neutras de juros mais elevadas. O Copom reitera que o processo de reformas e ajustes necessários na economia brasileira é essencial para o crescimento sustentável da economia”, diz a ata.

Pleno emprego

O comitê ressalta que a última decisão relacionada à Selic reflete o “cenário de referência” e um balanço de riscos de “variância maior do que a usual para a inflação prospectiva”, sendo portanto “compatível com a convergência da inflação para as metas ao longo do horizonte relevante, que inclui os anos-calendário de 2022 e, em grau maior, de 2023”. “Sem prejuízo de seu objetivo fundamental de assegurar a estabilidade de preços, essa decisão também implica suavização das flutuações do nível de atividade econômica e fomento do pleno emprego”, complementa a ata.



Espaço Sonekinha Kids
Hotelzinho e Berçário Infantil

CONTATO
98329-8105

PROFISSIONAIS QUALIFICADOS

INTEGRAL PARCIAL INTERMEDIÁRIO

EDUCAÇÃO INFANTIL
A educação infantil as crianças são estimuladas através de atividades lúdicas, brincadeiras e jogos a exercitar as suas capacidades e potencialidades emocionais, sociais, físicas, motoras, cognitivas e a fazer exploração, experimentação e descobertas.

INGLÊS
Quando o Ensino Bilingue começa cedo, os benefícios perduram por toda a vida e incluem uma melhor socialização e o desenvolvimento da memória e da concentração.

MUSICALIZAÇÃO
A musicalização é fundamental para o desenvolvimento das crianças, como cognitivo, linguístico e social. Além de estimular a criatividade, a capacidade rítmica e a coordenação dos seus movimentos.

2022 NOVIDADES

R. OPALINDA PINHEIRO DE SOUZA - 118
SANTANA - MARIANA/MG

SONEKINHAKIDS



VETERINÁRIA GAMELEIRA

(31) 3558-2755 / 98299-7869 | Endereço: Avenida Nossa Senhora do Carmo - 714 - Mariana - MG

Plantão 24 horas

- * Pet Shop
- * Banho e Tosa
- * Consultas
- * Raio x
- * Ultrassom
- * Cirurgia
- * Internação
- * Exames Laboratoriais

Equipe VETERINÁRIA GAMELEIRA

EDUCAÇÃO: ANO LETIVO 2022 COMEÇA PARA 1,7 MI ALUNOS DA REDE ESTADUAL

@jornalpanfletus Retorno no formato presencial segue todos os protocolos sanitários de prevenção à covid-19.

Alunos da rede estadual de ensino voltaram às aulas presenciais na última segunda-feira (07/02), para o início do ano letivo 2022. Orientações e protocolos da Secretaria de Estado de Saúde, de biossegurança e sanitário-epidemiológicos, e as Deliberações do Comitê Extraordinário da Covid-19 estão sendo rigorosamente seguidos nesta retomada, para proteção e segurança de cerca de 1,7 milhão de estudantes e trabalhadores da educação.

Segundo a subsecretária de Desenvolvimento da Educação Básica, Izabella Cavalcante Martins, a volta às aulas segue o calendário escolar definido ainda em 2021.

“Retornamos na segunda-feira (07/02), conforme planejamento da Secretaria de Estado de Educação de Minas Gerais (SEE/MG). As atividades são 100% presenciais para todos os estudantes e é muito importante que as famílias acompanhem e orientem esse retorno. Seguimos com a aplicação dos protocolos de saúde e com a obrigatoriedade do uso de máscara, além de incentivar a lavagem das mãos de demais medidas de prevenção como evitar compartilhar materiais, entre outros”, afirma.

Retorno

Até o ano passado, decreto impedia a realização das atividades escolares presenciais no município de Januária, Norte de Minas. Mas agora o retorno foi liberado, para alegria da estudante Daniela Almeida Guedes Mota, do 4º ano do ensino fundamental da Escola Estadual Bias Fortes. “Estou muito feliz. Sinto que vai ser um ano muito legal. A escola está do jeito que eu sempre gostei e a professora já falou que não podemos ficar sem máscara e que devemos sempre passar o álcool em gel”.

Na escola, o primeiro dia foi de acolhimento e de muita conversa, como destaca a professora do 1º ano do ensino fundamental, Aline Silva. “Falamos com eles sobre os protocolos e a nova dinâmica da sala de aula. Cada criança está trazendo uma história, então buscamos conhecê-las também”.

A expectativa para o primeiro dia de aula também tomou conta da professora. “Não sabíamos como



eles iriam chegar. Mas superaram todas as expectativas: estavam alegres e comunicativos. Para muitos, esse é o primeiro contato com o ambiente escolar”, finaliza.

Em um balanço sobre a volta às aulas, a diretora da unidade de ensino, Elianici Pereira Veloso, ressalta que “as crianças estavam eufóricas e os pais satisfeitos pelo retorno”.

Capital

Também seguindo protocolos de prevenção, a gestora da Escola Estadual Professor Agnelo Correia Viana, em Belo Horizonte, Ana Lucia da Costa, falou da alegria de iniciar o ano letivo presencialmente com os alunos. “Estamos começando o ano letivo com os alunos já na escola. Essa é a nossa maior alegria. A escola está preparada, adaptada e cumprindo os protocolos. O governo nos deu condições para receber nossos alunos com segurança e isso não tem preço”.

Na Escola Estadual Mariana de Paiva, em Guidoval, na Zona da Mata, os jovens matriculados no Ensino Médio em Tempo Integral (EMTI) ajudaram no acolhimento dos colegas. Segundo o diretor da escola, Tiago Moreira Guimarães, “o início do ano letivo ocorreu de forma tranquila e seguindo protocolos sanitários e de prevenção”.

Com muitas expectativas, a aluna do 3º ano do EMTI, Maria Eduarda Gomes Archette, fala o que espera do seu último ano na educação básica. “A expectativa é que eu e meus amigos possamos recuperar esse tempo e aprender o que não conseguimos nos últimos anos, devido à pandemia de covid-19. Acredito que o integral possa nos ajudar. Que esse ano possamos ter muitas oportunidades”.

Novo Ensino Médio

Na Escola Estadual Professor Agnelo Correia Viana, além de estarem animados para o início do ano letivo, os estudantes também estão animados para participar do Novo Ensino Médio. É o caso da Eliza Chagas, aluna do 1º ano. “Estou me sentindo bem tranquila e com uma expectativa muito grande com essa inserção de novos conteúdos. Estou muito animada”.

Para Juan dos Reis, o ano será desafiador. “A pandemia nos tirou muitas coisas e nos ensinou muitas coisas também. Esse Novo Ensino Médio vai ser muito bom para o nosso futuro”, afirma.

Em todo o país, escolas públicas e privadas irão implementar o Novo Ensino Médio para estudantes do 1º ano do ensino médio. Entre as principais mudanças está a ampliação da carga horária anual,

que passará de 833h20 min para 1 mil horas. Para essa ampliação, na rede estadual de ensino mineira será criado o sexto horário ou, em casos excepcionais, um contraturno. Outra novidade, é que, além dos componentes básicos, como Língua Portuguesa e Matemática, os estudantes terão os Itinerários Formativos, que compõem a parte flexível do currículo.

Um dos objetivos de todas essas mudanças é tornar a etapa de ensino mais atraente e condizente com a realidade dos jovens, promovendo, assim, uma aprendizagem mais significativa aos alunos do ensino médio e colaborando para diminuição da evasão na etapa.

Protocolos

A rede estadual de ensino seguirá todas as orientações do Protocolo Sanitário de Retorno às Atividades Escolares Presenciais, da Secretaria de Estado de Saúde - 7ª versão (SES-MG), que se aplicará ao ano letivo de 2022. O documento foi aprovado pelo Centro de Operações de Emergência em Saúde (Coes-Minas) e atualizado pela Secretaria de Estado de Saúde.

Em relação à possibilidade de suspensão de aulas nas turmas em que forem constatados mais de 30% de alunos confirmados laboratorialmente para covid-19, os alunos pertencentes às turmas ficarão afastados do ambiente escolar por cinco dias corridos contados do último resultado. O mesmo se aplica aos professores exclusivos da turma afastada.

As investigações de surtos caberão às secretarias municipais de Saúde, que contarão com o apoio do Centro de Informações Estratégicas em Vigilância em Saúde (Cievs Minas). O novo protocolo também revogou o escalonamento na entrada e na saída dos alunos, mas mantém a recomendação de controle do fluxo para evitar aglomerações nos momentos de troca de turnos.

Assim como nas versões anteriores, o protocolo atualizado ressalta a importância de medidas sanitárias, como o uso universal e correto de máscaras, lavagem frequente das mãos, entre outros.

ELIMINAR O MOSQUITO DA DENGUE TAMBÉM É SUA RESPONSABILIDADE. NÃO FACILITE.

ÁGUA PARADA

PREFEITURA DE MARIANA
CONSTRUINDO UMA NOVA AMIZADE

Água parada é o lugar perfeito para o mosquito da dengue se reproduzir. Fique atento, vistorie sua casa periodicamente e elimine os possíveis criadouros do mosquito.

Dedicando 10 minutos por semana ao combate à dengue, você protege sua família, seus vizinhos e ainda deixa sua casa livre da doença.

Verifique sempre:

- 1 Baldes, garrafas e recipientes que acumulam água virados com a boca para baixo;
- 2 Calhas, canos e ralos limpos e desentupidos;
- 3 Galões, tonéis, poços, latões, tambores e barris vedados;
- 4 Pratos de vasos de plantas com areia até a borda;
- 5 Pneus sem água e em locais cobertos;
- 6 Caixas-d'água vedadas;
- 7 Bromélias e outras plantas sem acúmulo de água;
- 8 Vasos sanitários, sem uso constante, fechados;
- 9 Piscinas e fontes sempre tratadas;
- 10 Lonas de cobertura bem esticadas para não formar poças;
- 11 Bandejas de ar-condicionado limpas e sem água;
- 12 Bandejas de geladeira limpas e sem água;
- 13 Lixo e recicláveis descartados de forma a não acumular água.

COMUNICAÇÃO: CHEGA AO SUBDISTRITO DE CONSTANTINO A TORRE DE TELEFONIA MÓVEL

@jornalpanfletus População do subdistrito aguardava por anos a instalação da torre de telefonia.

No último sábado (05/02), a Prefeitura de Mariana realizou a entrega da Torre de Telefonia Móvel no subdistrito de Constantino. Agora, com o sinal telefônico, os moradores da localidade poderão usufruir de um sinal digital, tendo acesso a uma rede ampliada. A internet, que antes não era uma realidade, passará a ser mais um meio para a população local se inserir, na qual irá contribuir, além da comunicação, em negócios e vendas dos cidadãos que possuem comércio.

Ao todo, já foram entregues seis torres telefônicas em distritos, subdistritos e localidades. Ainda há mais seis torres a serem executadas, na qual cinco já estão definidas (Barro Branco, Mainart, Serra do Carmo, Vargem e Cuiabá) e uma ainda se encontra em aberto.

Jonathan Gomes, representante da TWS Telecom, empresa responsável pelas instalações e funcionamento das torres que estão sendo



implantadas, conta sobre a importância do mecanismo, visando a comunicação: "sabemos que sem a comunicação, estamos em um mundo fechado. Então, principalmente no celular, ela abre portas para ter comodidade. Isso, eu costumo falar, que é o direito do cidadão previsto em constituição, que ele tem que ter o mínimo de condição para sobreviver, e a comunicação está inclusa". Além disso, o representante da empresa acrescenta sobre como se sente contente e grato por levar conforto às famílias locais.

Rita, moradora do distrito de Constantino, demonstrou gratidão e satisfação com a entrega da torre telefônica: "Estamos muito felizes pelo que estão realizando, recebemos cada dia mais benefícios ao subdistrito e, agora, o sinal do telefone. Estamos muito felizes!"

CONTA DE LUZ TERÁ BANDEIRA VERDE PARA CONSUMIDORES COM TARIFA SOCIAL

@jornalpanfletus São cerca de 24 milhões de famílias beneficiadas com a Tarifa Social de Energia Elétrica.

A bandeira da conta de luz será verde em fevereiro para os consumidores que recebem o benefício da Tarifa Social de Energia Elétrica. Com isso, não haverá acréscimo na tarifa para esses usuários de energia.

Para os demais continua vigente a bandeira de Escassez Hídrica, no valor de R\$ 14,20 a cada 100 kWh consumidos. Esse valor extra foi necessário para fortalecer o enfrentamento do cenário hídrico de 2021, o pior em 91 anos. A bandeira Escassez Hídrica segue em vigor até abril de 2022.

Os moradores de áreas não conectadas ao Sistema Interligado Nacional (como os de Roraima, por exemplo), não pagam bandeira tarifária.

Bandeiras

Criado pela Agência Nacional de Energia Elétrica (Aneel), o sistema de bandeiras tarifárias sinaliza o custo real da energia gerada, possibilitando aos

consumidores o bom uso da energia elétrica. O funcionamento das bandeiras tarifárias é simples: as cores verde, amarela ou vermelha (nos patamares 1 e 2) indicam se a energia custará mais ou menos em função das condições de geração.

No ano passado foi criada a bandeira Escassez Hídrica para cobrir custos de geração, transmissão e distribuição de energia durante o período de seca, quando é preciso acionar as termelétricas, que custam mais caras.

De acordo com o ministro de Minas e Energia, Bento Albuquerque, a expectativa é que o cenário hídrico de 2022 seja melhor do que o de 2021. "Nós acreditamos que ela [a bandeira Escassez Hídrica] não será necessária a partir de abril", disse o ministro. "A nossa expectativa para o fim do período úmido [março e abril] é estarmos em condições bem melhores do que estávamos no ano passado",

acrescentou.

Tarifa Social

A Tarifa Social de Energia Elétrica é um desconto na conta de luz, fornecido pelo Governo Federal às famílias de baixa renda inscritas no Cadastro Único ou que tenham entre seus membros alguém que seja beneficiário do Benefício de Prestação Continuada (BPC). São cerca de 24 milhões de famílias beneficiadas.

O desconto é dado de acordo com o consumo mensal de cada família, que varia de 10% a 65%, até o limite de consumo de 220 kWh. Para quem consome até 30 kWh, o desconto é de 65% na conta. De 31 kWh a 100 kWh, o desconto cai para 40%. Já quando o consumo está entre 101 kWh e 220 kWh, a redução é de 10%.

Quando cobrados, os adicionais de bandeiras tarifárias na conta de luz dos consumidores que

possuem direito à Tarifa Social de Energia Elétrica seguem os mesmos percentuais de descontos que são estabelecidos por faixa de consumo. Isso significa que as famílias de baixa renda, inscritas no programa, pagam as bandeiras com os mesmos descontos que já possuem nas tarifas, de 10% a 65%, dependendo da faixa de consumo.

Para acessar a Tarifa Social, um dos integrantes da família deve comparecer à distribuidora de energia elétrica que atende sua residência e apresentar a documentação que comprove as exigências para obter os descontos.

De acordo com o Ministério da Cidadania, os interessados que já são beneficiários do BPC não precisam apresentar documentação à concessionária, permissionária ou autorizada de serviço público de distribuição de energia elétrica. Neste caso a inscrição será automática.



Renove com economia!

SUPER PROMOÇÃO

Descontos de até **50%**

Móveis
Decor
Mesa posta
Utensílios
Presentes

Vó Marina Decoração
@vomarinadecoracao
31 3557-2884
Rua Santana 124 | Centro
Mariana - MG



SMART
ESPECIALISTAS EM PRODUTOS APPLE. CELL

iPhone de vitrine
6 meses de garantia

RLIA DO CATETE 315, CENTRO, MARIANA-MG (LOJA NO SEGUNDO ANDAR)

DESAPROPRIAÇÃO DE TERRENO NO BAIRRO CABANAS SERÁ UTILIZADO PARA CONSTRUÇÃO DE UNIDADE ESCOLAR

@jornalpanfletus Vereador Zezinho Salete participou da assinatura do decreto.



No dia (31/01) segunda-feira, o vereador da cidade de Mariana José Antunes Vieira – Zezinho Salete – (MDB) participou da assinatura do decreto de desapropriação de terreno, na rua Diamantina no bairro Cabanas.

A ação tem como objetivo a construção de uma Unidade Escolar de Educação Infantil que ampliará a oferta de vagas e os investimentos na

educação no sentido de oferecer, cada vez mais, serviços de qualidade aos nossos alunos.

“São ações como está que apoiamos em nosso município. Precisamos valorizar ainda mais a educação. Nossa missão como parlamentar é proporcionar ao executivo a busca pelo melhor caminho. O investimento em educação é primordial”. Destaca o parlamentar.

OPORTUNIDADE: CRIA ABRE INSCRIÇÕES PARA AS OFICINAS DESTINADAS ÀS CRIANÇAS E ADOLESCENTES

Podem participar as crianças e adolescentes, de 06 a 17 anos, no qual as famílias estejam cadastradas no CadÚnico.



A Secretaria de Desenvolvimento Social e Cidadania, informa que estão abertas as inscrições para as oficinas do Cria. Podem participar as crianças e adolescentes, de 06 a 17 anos, no qual as famílias estejam cadastradas no CadÚnico. As inscrições podem ser realizadas na recepção da unidade, de segunda a sexta-feira, de 08h às 11h30min e de 13h às 16h30min.

Serão ofertadas oficinas de ballet, música, dança, artesanato, artes marciais, teatro, informática, percussão, hip hop, futsal, educação para a cidadania e a grande novidade para este ano: ginástica de trampolim.

Para se inscrever, os pais devem apresentar a certidão ou identidade da criança ou do adolescente, cartão do SUS, comprovante de matrícula escolar, comprovante de residência, CPF e identidade dos responsáveis, número de identificação

social (NIS) e o cadastro no CadÚnico. Ressaltamos que também deve ser apresentado o cartão de vacina atualizado e respeitar todas as medidas de segurança contra a propagação da Covid-19.

O Cria fica localizado na Rua Dois de Outubro, 210, Vila Maquiné. Para mais informações, ligue (31) 99855-7054 e/ou mande um e-mail para o endereço cria.juventude.mariana@gmail.com

Sobre o Cria

O Cria acolhe crianças e adolescentes de 06 a 17 anos, no período contraturno, oferecendo atividades socioeducativas, recreativas, esportivas e culturais. O objetivo do espaço é promover a formação cidadã e o protagonismo juvenil, a fim de desenvolver o potencial dos usuários, promover a autoestima e fortalecer o vínculo com a família, a escola e a comunidade.

Bem-vindos!



Foi firmada uma parceria muito especial entre o Clube Guarani X e a Comunidade da Figueira. Todo o espaço, quadra society e de areia será disponibilizado para a prática de esportes e lazer de toda a turma.

Estamos muito orgulhosos de estar, mais uma vez, juntos à comunidade marianense!



SAÚDE: ANVISA INDEFERE PEDIDOS DE REGISTRO DE TRÊS AUTOTESTES DE COVID-19

@jornalpanfletus As resoluções foram publicadas ontem no Diário Oficial da União.

A Agência Nacional de Vigilância Sanitária (Anvisa) indeferiu pedidos de registros de três autotestes de covid-19. De acordo com a agência, os pedidos foram negados devido à falta de estudos e documentos completos sobre os produtos que solicitaram autorização.

As empresas já foram informadas por meio de Ofício Eletrônico sobre os pontos de ajustes necessários para cada produto antes que uma nova submissão possa ser feita, informou a Anvisa, por meio de nota.

“Estes são os resultados dos primeiros pedidos de registro de autotestes avaliados pela Agência. A publicação de ontem (segunda-feira, 7 de fevereiro) do Diário Oficial da União traz outros três autotestes que também tiveram seus pedidos negados. Mas nestes casos a negativa aconteceu porque os pedidos foram feitos antes da vigência



da norma que regulamentou os autotestes para covid-19 no Brasil”, informou a Anvisa.

Os registros indeferidos são das empresas LMG Lasers; Medlevensohn; e Okay Technology. As duas resoluções com os indeferimentos (nº 364 e nº 387) foram publicadas no Diário Oficial da União desta segunda-feira (07/02).

A Anvisa contabiliza 33 pedidos de registro para autotestes de covid-19 – número que não considera os pedidos feitos antes da vigência da norma.

Destes, três tiveram indeferimentos já publicados no Diário Oficial da União; quatro produtos tiveram a análise concluída e aguardam a publicação do resultado; nove encontram-se em análise pela área técnica; e 17 foram distribuídos para a área e, atualmente, aguardam o início da análise.

@priscillaportoescritora

ROTEIRO CERTO?

@jornalpanfletus Autora dos livros “As verdades que as mulheres não contam” e “Para alguém que amo – Mensagens para uma pessoa especial”.

Acontece de - mesmo já sendo fevereiro - você ter a impressão de que já está fazendo tudo errado?

Ou a sensação de que todos os anos têm começado de maneira bem ruim e pra baixo?

E totalmente sem o cumprimento do imaginário criado e exaustivamente trabalhado no final do Ano velho, que se despedia esperançosamente para dar lugar a um Ano Novo? E, ainda por cima, Feliz?

Sensação estranha, mas não sem fundamento: chuvas causando estragos e tragédias por toda parte; casos racistas, nazistas e uma leva de ‘negacionistas’ surgindo ou ressurgindo no cenário nacional; janeiro sendo o mês em que mais temos contas a pagar e dívidas a quitar; e, ainda por cima, a pandemia da Covid-19 se renovando e levando, de novo, mais de 1.000 vidas de

brasileiros por dia. Além de, a nível mundial, uma guerra se desenhando no território ucraniano.

Será que estamos fazendo as coisas certas? E seguindo realmente as regras éticas tão enaltecias? Ou, ao menos, os aclamados estímulos motivacionais?

Ou será que lá pro iníciozinho de dezembro de 2022, já nem lembraremos mais de como o início de 2023 pode ser de novo totalmente trágico? Justamente pelo fato de, durante os 11 meses anteriores, seguirmos um roteiro totalmente equivocado? Acontece de - mesmo já sendo fevereiro - você ter a impressão de que já está fazendo tudo errado?

Ou a sensação de que todos os anos têm começado de maneira bem ruim e pra baixo?

E totalmente sem o cumprimento do imaginário

criado e exaustivamente trabalhado no final do Ano velho, que se despedia esperançosamente para dar lugar a um Ano Novo? E, ainda por cima, Feliz?

Sensação estranha, mas não sem fundamento: chuvas causando estragos e tragédias por toda parte; casos racistas, nazistas e uma leva de ‘negacionistas’ surgindo ou ressurgindo no cenário nacional; janeiro sendo o mês em que mais temos contas a pagar e dívidas a quitar; e, ainda por cima, a pandemia da Covid-19 se renovando e levando, de novo, mais de 1.000 vidas de brasileiros por dia. Além de, a nível mundial, uma guerra se desenhando no território ucraniano.

Será que estamos fazendo as coisas certas? E seguindo realmente as regras éticas tão enaltecias?

Ou, ao menos, os aclamados estímulos



motivacionais?

Ou será que lá pro iníciozinho de dezembro de 2022, já nem lembraremos mais de como o início de 2023 pode ser de novo totalmente trágico? Justamente pelo fato de, durante os 11 meses anteriores, seguirmos um roteiro totalmente equivocado?



DENGUE NÃO!
ABRA A PORTA

É essencial que você permita a entrada dos agentes de endemia na sua casa para que possam realizar as ações de combate aos focos do mosquito!

ALERTA VERMELHO
O Levantamento Rápido de Índices para *Aedes aegypti* LIRAa está acima do recomendável.

PREFEITURA DE **MARIANA**
CONSTRUINDO UMA NOVA AMIZADE!

FIOCRUZ: PANDEMIA CHEGA A DOIS ANOS COM VACINAÇÃO COMO PRIORIDADE

@jornalpanfletus Novo coronavírus já infectou 388 milhões de pessoas no mundo.

Perto de completar dois anos, a pandemia de covid-19 ainda apresenta cenário preocupante, com rápida transmissão da variante Ômicron, e seu controle depende prioritariamente da vacinação. A avaliação é de pesquisadores do Observatório Covid-19, da Fundação Oswaldo Cruz (Fiocruz), que divulgaram nesta quarta-feira (09/02), um balanço de dois anos da emergência sanitária, que fez 5,71 milhões de vítimas no mundo e mais de 630 mil no Brasil.

Desde que os primeiros casos de covid-19 foram confirmados na China, ainda em 2019, o novo coronavírus já infectou 388 milhões de pessoas no mundo e 26 milhões no Brasil. O país concentra 6,7% do total de casos do mundo e 11% do total de vítimas, apesar de os brasileiros serem menos de 3% da população mundial.

A Organização Mundial da Saúde (OMS) declarou em 11 de março de 2020 que a covid-19 representava uma Emergência em Saúde Pública de Importância Internacional, e passou a caracterizar a disseminação da doença como uma pandemia, presente em todos os continentes, em 11 de fevereiro. Na época, a doença já tinha chegado a 114 países e causado 4,2 mil mortes. No Brasil, o Ministério da Saúde reconheceu a covid-19 como Emergência em Saúde Pública de Importância Nacional em 3 de fevereiro.

Janela de oportunidade

Os cientistas ressaltam que as demais medidas de prevenção devem ser mantidas, mas consideram que atingir uma ampla cobertura vacinal neste momento pode até mesmo bloquear a circulação do vírus, já que, com a explosão de casos provocada pela variante Ômicron, há um grande contingente populacional que teve covid-19 recentemente e adquiriu imunidade temporária contra o SARS-CoV-2.

"Em um momento em que há muitas pessoas imunes à doença, se houver uma alta cobertura vacinal completa há a possibilidade de tanto reduzir o número de casos, internações e óbitos, como bloquear a circulação do vírus", diz o boletim, que afirma que este cenário pode ser visto como uma janela de oportunidade".

A Fiocruz sugere que, nesse sentido, é essencial implementar quatro estratégias de saúde pública: garantir oportunidade de aplicação de vacina, com a disponibilidade em unidades com horário



de funcionamento expandido e em postos móveis; realizar busca ativa por pessoas que ainda não iniciaram seus esquemas vacinais; massificar a campanha de incentivo à vacinação de crianças e reforçar os benefícios gerados pela correta higienização, assim como o bom uso de máscaras.

Os pesquisadores também chamam a atenção para a desigualdade na cobertura vacinal no país, com áreas das regiões Norte, Nordeste e Centro-Oeste em que há bolsões com baixa imunização. "Estes bolsões se constituem em locais de menor Índice de Desenvolvimento Humano, populações mais jovens, menos escolarizadas, baixa renda e residentes de cidades de pequeno porte. Para estes locais, o fim da pandemia parece mais distante que para grandes centros como Rio de

Janeiro e São Paulo, que já apresentam elevada cobertura vacinal com duas doses".

A fundação avalia que a desigualdade regional nas coberturas vacinais expõe problemas de base, como acesso geográfico, logística de distribuição, armazenamento, gestão de estoques e velocidade na informação. O boletim considera que a falta de uma ampla campanha de comunicação para sustentar os benefícios das vacinas e das medidas não farmacológicas se mostrou muito prejudicial. "Em meio à pandemia, problemas que deveriam ter sido enfrentados antes, para trazer mais equidade e eficiência no processo de imunização, podem tornar populações com baixa taxa de cobertura mais vulneráveis e permitir o surgimento de novas variantes, como observado em áreas mais pobres do continente africano".

Endemia

Os cientistas discutem no balanço de dois anos que a grande onda de casos causada pela variante Ômicron, que é 70 vezes mais transmissível que a Delta, tem gerado especulações sobre um possível fim da pandemia. Alguns países e agências de saúde já debatem ou põem em prática mudanças que representam a transição para uma endemia, o que caracterizaria a covid-19 como uma doença presente no cotidiano.

O boletim ressalta, no entanto, que a mudança não significaria o fim das medidas de proteção individual ou coletivas. "A classificação da doença como endêmica representaria a incorporação de práticas sociais e assistenciais na rotina do cidadão e dos serviços de saúde e só poderia ser pensada após drástica redução da transmissão pelas novas variantes e por meio de campanha mundial de vacinação", afirma o texto. Ao fazer um balanço de dois anos, o boletim da Fiocruz descreve cada uma das fases da pandemia no Brasil. A disseminação da doença no país, além de provocar milhares de mortes e sobrecarregar os sistemas de saúde, resultou em uma combinação de efeitos sociais e econômicos que agravaram as desigualdades estruturais da sociedade, avalia a fundação.

O momento atual, classificado como terceira onda, teve início em dezembro de 2021, coincidindo com uma epidemia de Influenza A (gripe) em vários municípios, com um período de festas, férias, relaxamento de medidas de restrição à mobilidade e ainda com a introdução no país da variante Ômicron.

"Em que pese o fato de a vacinação ter impedido que as internações e óbitos subam em igual velocidade aos casos, o aumento súbito de doentes faz crescer, inevitavelmente, a demanda por serviços de saúde, com impactos nas taxas de ocupação de leitos de UTI", apontam os pesquisadores.

Segundo a Fiocruz, o cenário atual indica ocorrência de internações maior entre idosos, quando comparadas aos adultos, e níveis preocupantes de crescimento nas internações de crianças. "Por se tratar do último grupo em que a vacinação foi iniciada, já em 2022, as crianças representam hoje o grupo com maior vulnerabilidade", afirmam pesquisadores.

INDAIAÍ

transportes e turismo



Prefeito Jadir Macedo, 900- Vila do Carmo / (31) 3558-1698 - 9 9611-6827

Arantes Móveis

Qualidade
Preço Justo
Atendimento impecável

agibank Digital mais que nunca. Ao seu lado o tempo todo.

VENHA VISITAR NOSSO BANCO

Agência Especializada no Atendimento Aposentado / Pensionista / LOAS/BPC

MARIANA 31-987020588 31-3558-1410 Av. Salvador Furtado 46 Centro	OURO PRETO 31-3603-0088 31-3603-0089 R. Getúlio Vargas 3 Centro
---	--

ATRAPOPENS

SUA SAÚDE NAS MÃOS DOS MELHORES PROFISSIONAIS

ESPECIALIDADES

- Acupunturista
- Cardiologista
- Clínica Geral
- Endocrinologista
- Especialista em Coluna e Dor
- Fisioterapeuta
- Fonoaudióloga
- Ginecologista / Obstetra
- Neurocirurgia Neuroinfantil
- Neurologista
- Nutricionista
- Oftalmologista
- Ortopedista e Traumatologista
- Otorrinolaringologista
- Psicólogo Infantil / Adulto
- Pediatra
- Urologista

Agende sua consulta pelo telefone ou whatsapp

(31) 3557-4096
3558-6670
98810-0238

ACESSO TAMBÉM
ATRAPOPENS@GMAIL.COM

PROGRAMA FACILITA INGRESSO DE BRASILEIROS AOS ESTADOS UNIDOS

@jornalpanfletus Esforços do Governo Federal viabilizaram o ingresso do Brasil no programa Global Entry, que reduz a burocracia para a entrada de brasileiros nos Estados Unidos.

Os cidadãos brasileiros poderão ingressar nos Estados Unidos (EUA) de forma mais simplificada e rápida. Para isso, o Governo Federal anunciou, na segunda-feira (07/02), a abertura de inscrições para o Global Entry (GE), programa do governo americano que permite a liberação rápida no controle do passaporte, no momento da chegada aos Estados Unidos.

"Esse é um programa do governo americano que facilita o processo de entrada migratória dos viajantes que foram aprovados após cumprirem o processo de registro e avaliação prévia. Eles vão poder se beneficiar de uma entrada mais rápida e fácil nos aeroportos dos Estados Unidos. Essa medida vai estimular os contatos de empresários de interação acadêmica e turismo para também



PRIMAZ DE MINAS
CAFÉ ARTESANAL
MOÍDO NA HORA

Rapadura
Rosquinha caseira
Mel

Feijões
Própolis
Cachaça Artesanal
E muito mais...

☎ 9 8253-0025

Endereço: Travessa Santa Cruz, 45B - Barro Preto

fortalecer as relações entre nossos dois países", explicou o ministro-chefe da Casa Civil, Ciro Nogueira.

O Global Entry é administrado pela Autoridade de Aduanas e Proteção de Fronteiras dos Estados Unidos (CBP, na sigla em inglês). O Brasil tem obtido credibilidade no exterior e esta posição foi uma grande prioridade para o Governo Federal, o que possibilitou a iniciativa. Além disso, o anúncio feito nesta segunda-feira também resulta de esforços entre os governos americano e brasileiro.

Além da Casa Civil da Presidência da República, também participaram do processo os ministérios das Relações Exteriores, da Justiça e Segurança Pública e da Economia, bem como a Secretaria da Receita Federal e da Polícia Federal. "Esse trabalho integrado é a marca do Governo Bolsonaro, voltado para resultados práticos na vida de cada cidadão, sem viés ideológico nas nossas relações internacionais", acrescentou Ciro Nogueira.

De acordo com o Ministério da Economia, a medida é considerada importante, sobretudo, para proporcionar maior fluidez nas viagens de negócios.

Ingresso brasileiro

A entrada do Brasil na iniciativa norte-americana foi formalizada em novembro de 2019, meses após a viagem oficial do Presidente Jair Bolsonaro aos Estados Unidos. Na ocasião, foi assinada, pelos governos brasileiro e americano, uma declaração conjunta contendo os parâmetros gerais do programa, de acordo com o Ministério da Economia.

Em março de 2020, foi assinado o decreto que oficializou que, em sua primeira fase, a iniciativa seria testada com até 20 brasileiros participantes do Fórum de Altos Executivos Brasil-EUA. Como segunda fase, as inscrições para o programa seriam disponibilizadas para um número limitado de pessoas, assim, o sistema informatizado desenvolvido pelo Serviço Federal de Processamento de Dados (Serpro) seria testado e aprimorado. A terceira e última fase da iniciativa é a atual, onde cidadãos brasileiros interessados podem se inscrever no Global Entry e simplificar a passagem pelo controle de passaporte nos Estados Unidos.

Como aderir

Os interessados já podem fazer sua inscrição pela plataforma do programa [[link: bit.ly/globaleentry](https://bit.ly/globaleentry)]. Por meio do endereço eletrônico, os viajantes têm acesso ao passo a passo da inscrição. É preciso informar dados pessoais, como CPF e número do passaporte, além de preencher um questionário social.

Após o pagamento da taxa de inscrição, do cumprimento do processo de registro e avaliação prévia, os cidadãos interessados passam por análise da CBP. Se aprovados, poderão fazer o trâmite de ingresso nos Estados Unidos de maneira simplificada.

É importante destacar que o programa não substitui a exigência de visto. Ele dá celeridade aos procedimentos de entrada e saída de estrangeiros autorizados, evitando filas de imigração nos aeroportos, que dispõem de quiosques de atendimento automático, eliminando a necessidade de contato com agentes de imigração.



Casamentos • Coquetéis • Brunch • Mini Wedding
Festas • Delivery • Confraternizações

📷 chocolatecomafeto52

☎ (31) 9 9567-2320

Delícia

Pensou em feijoada? Pensou em Restaurante do Gonzaga! Venha experimentar e se encantar!

Endereço: Rua Wenceslau Bráz - 300 - Mariana/MG

COLEÇÃO LINDA "VOLTA ÀS AULAS" JÁ DISPONÍVEL NA LOJA.

Aqui você encontra: canetas, mochilas, agendas, blocos de anotações, garrafinhas e estojos ENCANTADORES.



📷 @lojalaecla 📞 (31) 98476-3459

Rua Frei Duro, 96 Centro - Mariana (Próximo à Igreja da Sé)

ATENA
CORRETORA DE SEGUROS

Sabedoria é fazer seguro no lugar certo

(31) 3558-6375 / (31) 98888-6375

INDICAÇÃO APROVADA: INSTALAÇÃO DA TORRE DE TELEFONIA MÓVEL EM CONSTANTINO

@jornalpanfletus Indicação partiu do primeiro mandato do vereador Professor João Bosco.

No último dia 05 de fevereiro de 2022, o vereador marianense João Bosco Ibrahim (PDT), esteve presente na entrega da torre de telefonia móvel instalada para os moradores da comunidade de Constantino. Vale ressaltar, que essa instalação ocorreu através de indicação que partiu do vereador desde seu primeiro mandato, protocolado junto à Câmara Municipal de Mariana e encaminhada ao poder Executivo.

O município de Mariana tem investido sistematicamente na praticidade da tecnologia. Com isso os distritos e subdistritos estão



recebendo a instalação das torres de telefonia móvel, o que permite aos moradores ampliar seus contatos no sentido da busca pela informatização e comunicação.

“Estou satisfeito com a atenção do poder Executivo ao seu pedido. Agora, os moradores do Subdistrito já podem usufruir deste excelente trabalho e conquista para os moradores de Constantino. Deixo meus sinceros agradecimentos ao prefeito em exercício, Juliano Vasconcelos”. Comemora João Bosco.

VEREADOR EDIRALDO PINICO DESTACA IMPORTÂNCIA DA EDUCAÇÃO EM MARIANA

@jornalpanfletus Parlamentar ressalta o papel dos educadores no município.

A fala do vereador Ediraldo Ramos – Pinico (AVANTE), sintetiza a importância da continuidade das iniciativas e do compromisso da gestão pública e elaboradores de políticas com os educadores do município de Mariana e claro com os alunos na sala de aula.

A volta às aulas neste momento difícil em que o mundo está vivenciando com a pandemia do coronavírus tem deixado pais de alunos e profissionais da educação receosos, mas é importante destacar o papel da educação. Nosso futuro promissor depende do envolvimento com desenvolvimento, mas para isso é preciso que nossos profissionais ganhem estímulo bem como nossos alunos.



“Estou acompanhando de perto o formato de padronização das escolas municipais em Mariana. Esse é um fator preponderante para que consigamos destaque na educação municipal. Precisamos também, criar programas de estímulo para os nossos alunos da rede de ensino municipal. Esse investimento requer capacitação, palestras, envolvimento e debates com os alunos e respectivamente com seus pais. Esse é meu primeiro mandato e estou trabalhando diuturnamente para que a nossa educação seja referência regional”. Pontua Pinico.

As aulas em Mariana retornaram na última segunda-feira (07/02).

Drogarias

Ultra Popular

A farmácia **mais barata** do Brasil!

ESTAMOS FAZENDO ENTREGA!



TELE-ENTREGA

UNIDADE I	UNIDADE II
☎ 3558-1031	☎ 3557-4498
98733-2454	98556-1609

 @ultrapopularmariana
 Ultra PopularMariana

#ULTRAPOPOPULAR

DROGA REDE

Entregamos nos distritos
Bandeirantes e Padre Viegas!

↓
SEGUNDA À SÁBADO DE 8H ÀS 15H



3557-3876

3558-6575

3558-6937

98733-2455

Tele-entrega

ESPIRITUALIDADE E SABEDORIA DE VIDA

Diácono Robson Adriano, professor graduado em Filosofia (PUC-Minas) e em Teologia (SSJ-Mariana), especialista e mestre em Ciência da Religião pela UFJF e graduando em Psicologia (9º) pela Alis-Itabirito.



@jornalpanfletus **Robson Adriano F. D. Silva - "Vobiscum sum sicut qui ministrat!" (Lc22, 27)**

DEUS EXISTE? UMA PERGUNTA FUNDAMENTAL?

Deus existe mesmo, diácono? Foi essa a pergunta de um jovem de 16 anos, o Theófilo, que se preparava para receber o sacramento da crisma em sua comunidade. Olhei-o ternamente, tentando intuir as inquietações próprias dessa idade nas entrelinhas de sua pergunta, que aliás, é, no parecer de muitos, a pergunta fundamental! Será mesmo? Bom, de minha parte, embora eu seja bem suspeito para dizer, não tenho nenhuma dúvida de que esta NÃO É a pergunta fundamental. Ao menos não para aqueles e aquelas que, a partir da fé, tentam organizar suas vidas e o sentido que dão para as coisas que lhes acontecem! Para os que insistem em crer contra toda descrença, a pergunta fundamental é bem outra.

É bem verdade que sempre existiram pessoas com dificuldades para crer, e outras ainda que

usaram todo o esforço racional de que dispunham para provar racionalmente a não existência de Deus! O contrário também é verdadeiro! E acreditem: guerras foram travadas em nome da fé ou da falta de fé, em nome de um céu ou de uma terra melhor, tentando provar o improvável, demonstrar o indemonstrável, dando mais azo às suas próprias paixões, auto justificações e projeções do que se aproximarem-se de Deus ou criarem um mundo melhor! Mas para o momento queria tomar uma outra direção.

Certa vez li, não me lembro muito bem onde, uma dessas "estórias" didático-pedagógicas que objetivam nos ensinar algo de certa sabedoria. Ela contava que alguém procurou um mestre que caminhava com seu discípulo à margem de um rio e lhe fez a pergunta que inicia esse artigo: - Mestre, Deus existe? - Sim, existe! - Respondeu prontamente o Mestre. Pouco tempo depois, outra pessoa fez-lhe a mesma pergunta, obtendo

como resposta: - Talvez exista, redarguiu o Mestre, sem inquietar-se. Por fim, uma terceira pessoa também lhe pergunta outra vez, a mesma pergunta, tendo como resposta: - Não, não existe! Neste momento, um discípulo que acompanhava o mestre e ouviu as três respostas diferentes à mesma pergunta, questionou-o: - Mestre, como pode Deus existir, talvez existir e não existir ao mesmo tempo? Não seria isso impossível? Neste instante o Mestre parou, olhou o semblante assustado de seu discípulo, sorriu leve, mas respeitosamente, tocou-lhe o ombro firmemente e disparou: - Uns chegam a Deus pela afirmação, outros pela dúvida e outros ainda pela negação! Não é a pergunta, aqui, a mais importante, mas a forma com que cada qual encontrará a Deus!

Theófilo e eu tivemos um longo bate-papo naquele dia! Falou-me um pouco de sua história, eu da minha! Compartilhou comigo alguns de seus aís, eu dos meus. Sorrimos e choramos! Ele,

o amigo de Deus, pois é bem isso que seu nome significa, reconheceu que a pergunta fundamental para nós não é SE DEUS EXISTE, mas QUEM ELE É, e o que significa para nós seres humanos encontrarmos com ele algum dia, quer afirmando, quer duvidado, quer negando... pois, mais cedo ou mais tarde, acredito, acabamos nos encontrando com ele e com o SENTIDO SAGRADO que ele nos ensina a dar aos bens mais preciosos que nos deu: a vida, o amor e o bem. "Eu te louvo, Pai, Senhor do céu e da terra, por teres escondido estas coisas dos sábios e dos inteligentes, e a teres revelado aos pequeninos"! (Mateus 11, 25). robsonfil@gmail.com

E
F P
T O Z
L P E D
P E C F D
E D F C Z P
F E L O P Z D
D E F P O T E C

Agende sua consulta oftalmológica

Clinica Dr. Gustavo Marchetti
VISTA E SAÚDE

(31) 3558-6689

Travessa São João Ibrahim, n. 41 - Centro | Mariana

CONSTRUREY
MATERIAIS DE CONSTRUÇÃO

Promoção de pisos e porcelanatos

Telefone: (31) 3558-5353 / 31 9 8518-7082

Endereço: Rua Cônego Amado - n.º 285 - São José - Chácara - Mariana

Lopes Calçados e Acessórios

VOCÊ JÁ VISITOU A NOVA UNIDADE DA LOPES CALÇADO!

Endereço: Rua Piauí 207 Colina

31 99625-9876

@lopescalçadosmariana

PROJETO DE LEI COMPLEMENTAR Nº 184/2021

EM TRAMITAÇÃO NA CÂMARA

PLANO DIRETOR

ACESSE:

CAMARADEMARIANA.MG.GOV.BR

LEGISLAÇÃO > PROJETOS DE LEI EM TRAMITAÇÃO

CÂMARA MUNICIPAL DE MARIANA

MARIANA APRESENTA RESULTADOS DO PLANO DE APOIO À DIVERSIFICAÇÃO ECONÔMICA

@jornalpanfletus Diversificação econômica é pauta de debate em Mariana.

Na última quinta-feira (03/02), ocorreu o evento de apresentação dos resultados de quinze meses de trabalho do Primeiro Plano de Apoio à Diversificação Econômica de Mariana (PADE), que tem como objetivo fomentar novas oportunidades de crescimento econômico, para além da mineração, com a colaboração e participação das três esferas: poder público, terceiro setor e sociedade civil.

O PADE é uma parceria da Prefeitura de Mariana, com a Samarco e desenvolvimento da Plan Soluções, na qual teve início em setembro de 2020, a fim de levantar as potencialidades da cidade, por meio de etapas de identificação e mapeamento, que buscam avaliar e desenvolver as possibilidades de crescimento econômico no município.

Na apresentação, foram pontuadas questões identificadas como promissoras no diagnóstico do



Plano, como: agropecuária, aproveitamento de rejeitos, empreendedorismo, turismo, tecnologia e informação. Compareceram no evento empresários

que participam ativamente do comércio local e que foram expositores na 1ª Feira de Desenvolvimento Econômico de Mariana, como forma de

valorização, receberam um certificado de agradecimento pelo fortalecimento da economia.

Para o empresário e morador da cidade, Luciano Torres:

"Fico muito feliz de ver essa iniciativa, deste estudo, ver esse planejamento para nossa cidade. Gostei demais do evento, tanto dos projetos que foram apresentados, quanto do PADE. Achei muito legal a valorização dos empresários que participaram da 1ª Feira de Desenvolvimento Econômico de Mariana, o reconhecimento através do certificado, pode ser algo simbólico, mas é muito gratificante."

O Plano de Apoio à Diversificação Econômica pretende traçar caminhos para alcançar um melhor desenvolvimento econômico para o nosso município.



STYLO MAROMBA

A LOJA DE SUPLEMENTOS MAIS COMPLETA DA CIDADE

Instagram: stylomaromba.mariana

Telefone: 31 9 9923 5356

FORMAÇÃO DE LIDERANÇAS JOVENS REPASSA MAIS R\$ 1 MILHÃO PARA AÇÕES NA BACIA DO RIO DOCE

@jornalpanfletus Em Minas, 45 projetos foram selecionados para receberem recursos destinados a ações de revitalização ambiental, social e econômica.



O programa de Formação de Lideranças Jovens da Fundação Renova iniciou o repasse de recursos para 45 projetos mineiros selecionados atuarem na revitalização ambiental, social e econômica de comunidades ao longo da bacia do rio Doce. No total, a iniciativa está destinando mais de R\$ 1 milhão em recursos para o desenvolvimento das ações de 58 projetos em Minas Gerais e no Espírito Santo. Em Mariana e região, sete iniciativas de 11 jovens foram selecionadas.

O objetivo do projeto é promover a transformação e o engajamento de cerca de mil jovens participantes, entre 15 e 29 anos, no processo de reparação, por meio do desenvolvimento de ações e projetos em 41 municípios atingidos pelo rompimento da barragem de Fundão (MG). Ao mesmo tempo, contribui-se para o fortalecimento de uma rede de atores e ações que trabalham com o protagonismo juvenil, fomentando práticas de educação em rede para a revitalização local e regional dos territórios.

A ação faz parte do Agenda Juventudes e é conduzida com o apoio de cinco instituições parceiras, divididas entre cinco regiões de atuação da Fundação Renova.

Etapas

Cinco instituições foram selecionadas em 2019, por meio de edital, pela Fundação Renova. Cada uma delas elaborou um projeto para atuação, respeitando os objetivos de mobilizar e engajar jovens no processo de revitalização do rio Doce.

No início de 2020, a Fundação Renova anunciou a Agenda Juventudes, que englobaria as ações voltadas para a juventude na bacia do rio Doce. O projeto de Formação de Lideranças Jovens é a espinha dorsal da Agenda.

No primeiro semestre de 2021, aconteceram os cursos formativos para os inscritos, realizados no formato on-line, devido às restrições sanitárias do cenário da Covid-19. O curso começou com um conteúdo comum para as cinco áreas, incluindo aspectos históricos, socioeconômicos e socioambientais relacionados à bacia do rio Doce.

Após essa etapa comum, cada instituição trabalhou com metodologia conceitual própria, proposta no plano de trabalho inicial apresentado e aprovado no edital. A elaboração dos projetos e submissão à aprovação para receber os recursos foi realizada nessa fase.

Mariana e região

Em Minas Gerais, foram elaborados 45 projetos. Na região do Alto Rio Doce que compreende os municípios de Mariana, Barra Longa, Rio Doce e Santa Cruz do Escalvado, foram sete projetos que envolveram 11 jovens. Ao todo, aproximadamente R\$ 125 mil serão investidos nos sete projetos elaborados.

Um dos destaques é o projeto Mata Ciliar da Vila Cafundão, de Mariana, que visa promover a recuperação da mata ciliar do rio Brumado nos limites da comunidade, despertando o compromisso ambiental para o respeito e equilíbrio do meio ambiente. Desenvolvido por três jovens, a ação tem valor estimado de cerca de R\$ 11 mil.

Já em Barra Longa, dois jovens elaboraram o projeto Tuim da Barra, que visa realizar ações de educação ambiental, que promovam a conscientização para a preservação e cuidado com o meio ambiente e que ao mesmo tempo, proporcionem possibilidades do retorno de pássaros Tuins ao território do município. O projeto tem valor estimado de quase R\$ 16 mil.



PRIME BEEF

CARNES HOBREI

Farofa Crocante

1953

BIFE CRONIZO

@primebeeff

98328-6720

Peça o seu delivery e receba no conforto de sua casa

Endereço: Rua Santa Cruz -86 - Barro Preto - Mariana

Telefone: 98328-6720

ANS IMPEDE VENDA DE ADMINISTRADORA DE PLANOS DA AMIL

@jornalpanfletus Agência alegou ausência de informações sobre a aquisição do controle societário da APS por uma empresa de reestruturação.

A ANS (Agência Nacional de Saúde Suplementar) decidiu na noite da última terça-feira (08/02), impedir que o controle da APS (Assistência Personalizada à Saúde), do Grupo Amil, fosse transferido.

Pela decisão da agência, os atuais sócios da APS —Amil e Santa Helena— ficam impedidos de se retirar do quadro social da empresa. Segundo a

ANS, a medida foi tomada pela ausência de informações sobre a suposta aquisição do controle societário da APS por uma empresa de reestruturação financeira.

A agência complementa que, desde 2 de janeiro, a APS é responsável pela assistência aos cerca de 330 mil beneficiários de planos individuais e familiares em Minas Gerais, São Paulo, no Rio de

Janeiro e no Paraná que foram transferidos da Amil.

"Por não ter recebido pedido de alteração de estrutura societária da APS e diante das notícias veiculadas pela imprensa sobre o tema, a ANS convocou representantes do Grupo Amil para esclarecimentos", diz a nota da agência.

Na reunião, que ocorreu na tarde desta terça no Rio de Janeiro, a ANS questionou a Amil sobre a aquisição do controle da APS, a capacidade financeira dos sócios para garantir a sustentabilidade da operadora e o valor envolvido na operação.

"Nossa maior preocupação é com o consumidor. Não pode haver, em hipótese alguma, a interrupção da prestação de assistência aos beneficiários da carteira da APS, principalmente aos que estejam em regime de internação hospitalar ou em tratamento continuado", ressaltou o diretor-presidente da ANS, Paulo Rebello.

A agência reforça que, até nova decisão, a APS continua sendo uma operadora do Grupo Amil e de inteira responsabilidade do Grupo Amil.

Procurada, a Amil não respondeu até o fechamento desta edição que ocorreu às 18 horas, da quarta-feira (09/02).



CENTRO RR AUTOMOTIVO

TROCA DE PASTILHA DE FREIO | TROCA DE EMBREAGEM | TROCA DE CORREA DENTADA

RETIFICA DE MOTORES | TROCA DE SUSPENSÃO ALINHAMENTO 80 E BALANÇAMENTO

INJEÇÃO ELETRÔNICA

98404-7292
98299-3382
3558-5437

AV. NOSSA SENHORA DO CARMO, Nº 155, VILA DO CARMO - MARIANA/MG

OPORTUNIDADE: ESCOLA DE OFÍCIOS TRADICIONAIS DE MARIANA ABRE INSCRIÇÕES

@jornalpanfletus Cursos são gratuitos e inscrição deve ser realizada pelo site.

INSCRIÇÕES ABERTAS

Pintura | Carpintaria | Cantaria | Forjaria | Alvenaria
Aulas de 12/04/22 a 28/07/22

Se inscreva de 03 a 24/02
Acesse escoladeoficios.org.br

A Tradicional Escola de Ofícios de Mariana está com inscrições abertas para os cursos de Alvenaria, Cantaria, Carpintaria, Forjaria e Pintura. As inscrições podem ser realizadas por qualquer pessoa com idade a partir de 18 anos, que saiba ler e escrever, do dia 03 a 24 de fevereiro, através do site:

www.escoladeoficios.org.br.

Com o período de duração de quatro meses, as aulas acontecerão de forma presencial de terça-feira a quinta-feira (podendo ter sextas e sábados letivos previamente combinados), das 18h30min às 22h, na sede da Escola de Ofícios, situada na Rua Cônego Amando, 278, Chácara -

Mariana (MG).

Além das aulas de cada ofício, agendadas de terça a quinta-feira, os estudantes matriculados participam de visitas técnicas que acontecem aos sábados, e também de atividades para formação geral, contempladas pela unidade curricular dos Temas Transversais, que incluem Educação Patrimonial, Empreendedorismo e Comunicação Digital.

O resultado da seleção começará a ser divulgado no dia 11 de março de 2022, no site oficial da Escola. Os candidatos selecionados também serão comunicados via E-mail e Whatsapp. Não deixe de se inscrever!



COMPRE AGORA MESMO SEU LOTE

Corra e Aproveite

(31) 99749-2323 / 3558-1211



GABINETE DO VEREADOR EDIRALDO RAMOS

-Indicações
-Sugestões
Trabalhamos em prol da comunidade!

GABINETE VEREADOR
EDIRALDO RAMOS
PINICO
31 99935-1825

Endereço: Rua Bom Jesus - 202 - Centro - Mariana



CONTAD
Assessoria Contábil
CRC 012641/O-7

3557.1609 | 98670.1609

Rua Senador Bawden, 12 - Centro - Mariana/MG

SEGURANÇA PÚBLICA: POSTO INTEGRADO DE SEGURANÇA PÚBLICA É ENTREGUE NO BAIRRO CABANAS

@jornalpanfletus Uma demanda antiga e agora atendida.

Na última sexta-feira (04/02), foi inaugurado o Posto Integrado de Segurança Pública, no Bairro Cabanas, que até então, não possuía nenhum ponto de apoio dedicado a esse fim. Localizado na Rua Conselheiro Lafaiete, número 08, próximo ao ponto final, o Posto será utilizado pela Polícia Civil, Bombeiro Civil Militar, Polícia Militar e Guarda Civil Municipal de Mariana. O seu funcionamento será até às 19 horas, com ronda móvel por 24h.

A Secretária Adjunta de Defesa Social, Raquel de Souza, afirma sobre a importância da unidade. “Nós, da Guarda Municipal, acreditamos no trabalho feito, devido à proximidade do policiamento com a comunidade, visando a prevenção da criminalidade”.

Para a Capitão PM Marta Guido, Comandante



Foto: Divulgação / PMM

da 239ª Companhia de Polícia Militar, a execução do Posto Integrado é uma ganho muito grande para a população, demonstrando

que as forças de segurança atuantes no município caminham juntas. “Para a Polícia Militar é ótimo ter um ponto de apoio (no bairro

Cabanas), onde os policiais militares poderão registrar um boletim de ocorrência sem ter que se deslocar ao quartel, onde eles vão poder usar um banheiro para fazer as necessidades. Então assim, eu acredito que vai dar certo, é um ganho para comunidade e a Polícia Militar está à disposição, trabalhando diuturnamente a fim de conseguir uma Mariana cada vez mais segura”, acrescenta.

Já para Graciele, que trabalha em um bar no ponto final do Cabanas, junto ao seu pai, o Posto Policial foi considerado essencial “Vai ajudar muito! Dando uma segurança maior, ainda mais pelo fato de sermos o único bar aberto aqui no momento, e ficar aberto até mais tarde, acaba trazendo uma segurança a mais, de não precisar ficar tão preocupado. Foi fundamental e estava faltando isso aqui”, afirma.

PRORROGADO: PRAZO DE SOLICITAÇÃO PARA DOAÇÃO DE SEMENTES DE FEIJÃO EM MARIANA

@jornalpanfletus Estímulo ao homem do campo na Primaz de Minas.

A Secretaria de Desenvolvimento Rural, ampliou o prazo do cadastramento para solicitação de doação de sementes de feijões e adubo, para o dia 02 de março de 2022. O auxílio, exclusivo para trabalhadores rurais, faz parte do Programa de Incentivo à Produção de Alimentos e tem como objetivo fortalecer a produção e valorizar a Agricultura Familiar.

O produtor rural de subsistência, Geraldo Antunes Moreira, residente do distrito de Barro Branco, afirmou que costuma utilizar dos auxílios e benefícios disponibilizados pela Secretaria de Desenvolvimento Rural. O pequeno produtor realizou a retirada das sementes de milho e feijão e evidenciou a importância da adubação para a adaptação das sementes no solo da região.



Foto: Maria Fernanda / Divulgação

A Prefeitura aconselha os agricultores da região a realizarem a adubação e a cobertura do solo após o plantio. Essa ação é recomendada levando em consideração que a matéria orgânica presente nos fertilizantes são capazes de recuperar, aumentar a produtividade da terra e proteger contra o impacto das chuvas e irradiação solar, diminuindo, desta forma, a erosão, a degradação e o deslizamento de terra, além de outros inúmeros

benefícios.

Para fazer a retirada das doações, o agricultor interessado deve comparecer à Secretaria de Desenvolvimento Rural, localizada no Centro de Convenções (Av. Getúlio Vargas, 110 - Mariana, MG), apresentando o comprovante de atuação como trabalhador rural, o comprovante de posse de terra e o comprovante de residência rural. Participe!

gmp construções
garantia de qualidade

31 9 8668-3157  gmpconstrucoes



43 ANOS DO SINDICATO METABASE MARIANA

Em 2022 vamos fazer a diferença para toda categoria

ACESSE NOSSO SITE:
WWW.METABASEMARIA.COM.BR

Rua Bom Jesus, 314, Barro Preto, Mariana



CALDAS NOVAS

EXCLUSIVE DI ROMA

- INCLUSO: HOSPEDAGEM
- ÔNIBUS SEMI LEITO
- CAFÉ DA MANHÃ
- ALMOÇO
- ACESSO AOS PARQUES DI ROMA

CONSULTAR VALORES.

10X ENTRADA + NO CARTÃO



SAÍDA
08/01 A 13/01
VOLTA

CALDAS NOVAS

HOTEL PRIVÉ RIVIERA

- INCLUSO: HOSPEDAGEM
- ÔNIBUS SEMI LEITO
- 4 CAFÉS DA MANHÃ
- 4 ALMOÇOS
- ACESSO A 3 PARQUES
- GUIA DANDO SUPORTE

CONSULTAR VALORES.

10X ENTRADA + NO CARTÃO



SAÍDA
22/01 A 27/01
VOLTA

CALDAS NOVAS PACOTES DE VIAGEM TODOS OS MESES. CRIANÇA DE 00 A 05 ANOS NO COLO NÃO PAGA.



31 97134-8952 / 31 98345-4652  /AGENCIAPAIXAOTUR

Sociais da *Leticia Aguilar*



@leticiafaguilar_



Leticia Aguilar



Quem festeja mais uma primavera nesta sexta-feira 11/02, são nossos queridos amigos Celina e Israel. Felicidades mil.

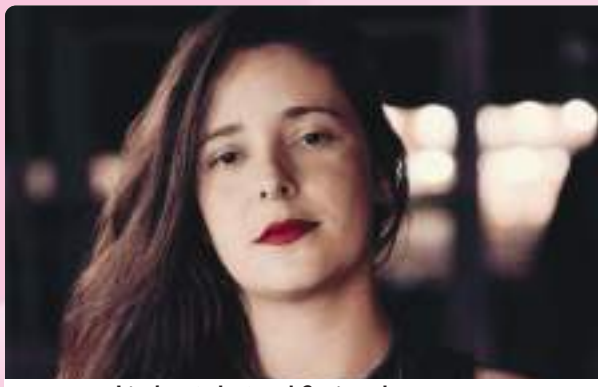

Linda e talentosa! @raissaalvarenga



@alexbrunoo

A alegria evita mil males e prolonga a vida.
#viver #felicidade #paz #ouropretomg



Olha quem apareceu por aqui, nosso querido Gisley!



@adrisoaresilva
Colora sua vida! Seja grato sempre!

Destaques da semana em nossa Região

O sucesso nasce do querer, da determinação e persistência em se chegar a um objetivo.



Mande sua foto, sua homenagem, seu aniversário para nossa coluna social! Sera um prazer ter você aqui!

📞 31986328731



Marque seu horário para ficar ainda mais linda! Mara Anjos

📞 9 8317-3875



@ denisevaladares
Look of the day!! Grey and White que amo!! Cool ,
Quentinho e comfy @jessicavnunes arrasa.



Essa semana Raquel descobriu que está esperando uma menina! Que felicidade! Que venha com muita saúde!



@regianeoliveira.16 esbanjando beleza por aqui!



@leticiarolim Be intentional #redlips #beintentional
#bomdia #ouropreto #ouropretomg

A farmácia **mais barata** do Brasil!

Drogerias
Ultra
Popular



ESTAMOS FAZENDO
ENTREGA

HORÁRIO DE FUNCIONAMENTO:

Segunda a sexta-feira
8h às 20:30h | Entregas de 8h às 20h

Sábado:
8h às 14h | Entregas de 8h às 13:30h

UNIDADE I

📞 3558-1031
98733-2454

UNIDADE II

📞 3557-4498
98556-1609

@ultrapopularmariana Ultra Popular Mariana