

Jornal Panfletu's

@jornalpanfletus
/JornalPanfletus

Jornalismo Verdade

TV Panfletu's
Siga-nos!

CATAS ALTAS | MARIANA | OURO PRETO | ITABIRITO

Ano 18 - Número 779 - 16/01/2020 a 23/01/2020 - Dist. Gratuita - Contato: (31)98578-4257 (Ângelo) / (31)98632-8731 (Leticia) / (31) 9 8880-3046 (Cassiano)

Confira pág.03

Matrículas abertas!



Oficinas diferenciadas:

- *Master Chefinho
- *Alimentação Saudável
- *Sentidos do meu corpinho
- *Hora do conto
- *Pintando o sete
- *Mãe Natureza

Aulas de inglês, artes e música

Aulas extracurriculares

*Ballet, Taekwondo e kung fu

Endereço: Rua Angelim - 12 - Rosário - Mariana - MG

Fortaleza 
MATERIAIS PARA CONSTRUÇÃO

TUDO PARA A OBRA DOS SEUS SONHOS!

PARCELE SUAS COMPRAS EM ATÉ **24X** COM O CARTÃO MACON

ROD. DOS INCONFIDENTES, 165
SÃO JOSÉ - MARIANA-MG
3557-2566



BIER
A melhor opção para seu almoço

Almoço de segunda a sexta 11h às 15h

SEGUNDA
Fettuccine Alfredo com Bife de Boi

TERÇA
Trepêiro, Arroz, Torresmo, Ovo Frito

QUARTA
Parmegiana, Arroz, Purê de Batata ou Fritas

QUINTA
Strogonoff, Arroz, Batata Frita

SEXTA
Feijoadá, Arroz, Farofa, Couve e Laranja

Prato do dia
(P) R\$13,90 (G) R\$18,90

OU **Monte seu prato** Escolha a proteína a partir de R\$11,90



GÁSDULICO
HÁ MAIS DE 65 ANOS COM VOCÊ!

3557-1240 | 98611-2963

ÁGUA MINERAL
ULTRAGAZ INGÁ



CONTAD
Assessoria Contábil
CRC 012641/O-7

3557.1609 | 98670.1609

NOVO ENDEREÇO

Rua Senador Bawden, 12 - Centro - Mariana/MG





Editorial, por Cassiano Aguilar / Editor Chefe / Jornalista 20.483/MG

ELEIÇÕES 2020

Os bastidores das eleições municipais.

Quem trabalha em uma campanha eleitoral afirma que dificilmente se encontrará em uma tarefa tão dinâmica e desgastante. Nos meses que antecedem a eleição, os envolvidos diretamente no processo quase não têm tempo para a família ou lazer. “Depois de eleitos desaparecem”. Apesar do novo cenário político na eleição desse ano, os comitês eleitorais vão funcionar de vento em popa. Cada vez mais profissionalizadas, as campanhas acabam sendo divididas em setores. Há uma coordenação política, jurídica, operacional, logística, financeira, comunicação e de marketing, quem coordena todas essas equipes é exatamente o coordenador da campanha.

Muitos se perguntam como é o dia a dia em um comitê eleitoral. A primeira impressão é de correria constante e fluxo intenso de pessoas. Aliás, é no próprio comitê que muitas vezes são realizadas as principais reuniões e onde são decididos quais os passos a serem tomados no decorrer de uma campanha.

No entanto, não é só isso. É no comitê eleitoral onde as pessoas geralmente são atendidas. É o comitê, aliás, o local físico que vira referência para o

candidato. Antes tinha aquela história de que o comitê existia porque era o lugar em que o eleitor sempre procurava para negociar seu voto. Hoje, isso melhorou. Ainda assim, por ser um ponto de referência, o eleitor vai até lá procurar material de campanha e até pedir empregos temporários.

E, apesar de ser o ponto de encontro daqueles que trabalham para os candidatos nas eleições, o comitê eleitoral acaba sendo o local de menor concentração de pessoas durante o dia. Na verdade, a maioria dos contratados passa o dia inteiro na rua fazendo panfletagem pelos bairros, levando a proposta do candidato.

Um dos mais importantes papéis desempenhados na campanha diz respeito aos panfleteiros, aqueles que distribuem as propostas dos candidatos pelos bairros da cidade. Contratada na eleição de 2016 por dois meses para trabalhar na campanha de um candidato a prefeito, a secretária que não quis se identificar, de 36 anos, contou ao jornal Panfletu's que apesar de cansativo, o trabalho é divertido. Segundo ela, foram oito horas diárias de andanças pelas ruas de Mariana além das participações obrigatórias nos comícios noturnos.

Além dos panfleteiros são contratados também motoristas, os quais são responsáveis por fazer o transporte de todos os envolvidos no trabalho. Também são contratados trabalhadores responsáveis pela limpeza do comitê e fotógrafos, que normalmente 'grudam' no candidato e registram todos os momentos do dia a dia. Há também os militantes partidários, que geralmente trabalham no regime de voluntariado, não cobrando nada do partido ou da coligação. Geralmente, todos passam por um treinamento para se enquadrar no projeto de campanha de cada candidato. Até mesmo os que ficam agitando as bandeiras nos cruzamentos de ruas e avenidas passam por treinamento, afinal esperam que o eleito os empregue por quatro anos, mantendo a quantidade de apadrinhados no setor público.

Empresas e profissionais terceirizados também fazem parte da lista de contratados. Por exemplo, o lanche oferecido aos colaboradores costuma ser feito por alguma empresa do ramo de alimentação, já que é menos trabalhoso do que comprar os ingredientes e preparar os alimentos em um local específico, assim como o som que é

utilizado em um comício e por aí vai.

Há também os responsáveis pela segurança, tanto do comitê quanto do candidato. De acordo com informações obtidas a carga horária varia de acordo com a função. Há quem trabalhe em horários específicos no decorrer do dia, bem como quem não tem hora para começar e para parar.

Mas, se a pergunta for o número de pessoas que trabalham em uma campanha, os coordenadores, valendo-se do argumento 'estratégia', dizem que tais dados não tendem a ser revelados. Não se diz, nunca, qual o número real de pessoas que estão trabalhando. Estratégia ou não a população não tem conhecimento.

Portanto, em tempo de eleição tudo pode acontecer, mas você pode alterar esse cenário escolhendo um candidato que seja objetivo e sobretudo transparente. Contudo, 2020 é ano eleitoral e o jornal Panfletu's vai apresentar de maneira exclusiva todos os passos dos pré-candidatos aos executivos e ao legislativo das cidades de Ouro Preto e Mariana utilizando o jornal impresso, a TV Panfletu's e as mídias digitais, tudo isso, para que você vote consciente.

ESCOLHAS QUE ALIMENTAM A VULNERABILIDADE DO POVO

Douglas Sant'Anna - Especialista em Logística Humanitária

Em meio aos riscos de guerras, vulcões, chuvas, entre outros, o ano 2020 iniciou, e consigo, trazendo à tona o medo das consequências e a discussão do papel dos Sistemas de Defesa Civil na sociedade atual, retomando suas origens, vocação e importância no desenvolvimento de medidas para evitar vítimas, perdas e prejuízos.

As vítimas das consequências causadas por fenômenos naturais tendem a responsabilizar apenas a natureza e o clima, entretanto, para que estas ocorrências deixem de ser um evento natural e se tornem um desastre, dependerá da vulnerabilidade que, na maioria das vezes, está relacionada diretamente com a influência ou negligência humana. Como exemplo, o vulcão das Filipinas que entrou em atividade no início deste ano que levou à evacuação de milhares de pessoas podendo, inclusive, ampliar as medidas para outras ilhas próximas, apontando que as medidas preventivas são diferenciais nos resultados causados pelos desastres em geral.

A proporção dos impactos das ocorrências está diretamente ligada às ações humanas e como lidamos com as ações de Defesa Civil em todas as suas etapas, mesmo quando trata-se de ações que vão além das individuais, exigindo um verdadeiro mutirão em prol de um grupo. As escolhas tomadas por gestores, seja de Países, Estados, Cidades, Bairros ou grupos não governamentais, será imprescindível para os resultados. Como o caso do Vulcão ou no caso de uma possível guerra como as que temos entre USA e Irã, que não se restringe apenas aos dois países, mas estendendo a seus aliados, e no meio de tudo, seus povos.

As ações pós-ocorrência vão além de limpar ruas e casas: implantando ações de prevenção, criando projetos, integrando os órgãos governamentais com a sociedade, e principalmente, ouvindo o povo e tomando-o parte de todo o processo. Se ainda assim, houver a ocorrência, prestar resposta rápida e eficiente e depois reconstruir de forma a evitar que volte a acontecer.

Os desastres impactam as comunidades na maioria dos casos, tão profundamente, que as transformam de tal maneira, que nunca mais sejam como antes. A reconstrução de uma cidade exige ações que poderão fugir do padrão utilizado em outras localidades, apresentando características específicas que variam de acordo com tipo de ocorrência, regionalização, cultura e muitos outros fatores, confirmando que não se trata de uma ciência exata e ocorrendo, muitas vezes, em meio a um caos sócio econômico e político consequente do desastre.

As ações exigirão tempo e dedicação, que acontecerão diferentemente em cada região afetada, demandando uma divisão na tentativa de auxiliar a estimar custos e, assim, viabilizar ações que deverão ocorrer a partir da integração do governo local e a população, afim de reativar a economia local, na tentativa de garantir a recuperação da cidade a longo prazo.

Nos casos de desastres tecnológicos a busca de



restabelecer a normalidade não se restringe apenas à sociedade, mas ao sistema governamental a fim de suprir as demandas da cidade e de sua população, mas também o empreendimento causador. No caso de Brumadinho, por exemplo, antes de completar 1 ano do rompimento da barragem e, mesmo não tendo sanado os problemas que causou, as ações da empresa já recuperaram seu valor de mercado de antes do ocorrido. Portanto, a causadora conseguiu uma recuperação que os afetados ainda almejam e que muitos nunca terão.

A IMPORTÂNCIA DOS PROGRAMAS DE TRANSFERÊNCIA DE RENDA DO GOVERNO FEDERAL PARA A POPULAÇÃO E O COMERCIO LOCAL

O Governo Federal possui dois programas de transferência de renda que são de extrema importância para a população carente, tratando-se do Programa Bolsa Família – PBF é um programa de transferência de renda do Governo Federal, sob condicionalidades, instituído no governo Lula pela Medida Provisória 132 de 20 de outubro de 2003, convertida em Lei em 9 de janeiro de 2004, pela Lei Federal nº. 10.836 e do Benefício de Prestação Continuada – BPC, que fora estabelecido pela Constituição Federal de 1988 e regulamentado em 1993 pela Lei Orgânica de Assistência Social – Loas, através da Lei nº. 8.742/1996.

Ambos programas hoje representam o mínimo de sustento de mais de 13,9 milhões de famílias que recebem o Bolsa Família e mais de 4,5 milhões de pessoas que recebem o Benefício de Prestação Continuada – BPC.

Não há dúvidas da importância dos referidos programas, seu alcance, uma vez que os mesmos estão sendo ofertados em todos os 26 estados federados, 5 570 municípios e do Distrito Federal.

Em Mariana, entre novembro/2018 a

novembro/2019 o Programa Bolsa Família transferiu aos municípios cadastrados no CadÚnico o valor de R\$ 15.323.473,00 (quinze milhões trezentos e vinte e três mil, quatrocentos e setenta e três reais), já o BPC transferiu aos municípios também cadastrados no CadÚnico o valor de R\$ 11.949.623,00 (onze milhões novecentos e quarenta e nove mil, seiscentos e vinte e três reais).

Tais números correspondem a 4.749 famílias beneficiadas mensalmente com o Programa Bolsa Família e 881 pessoas correspondem a famílias beneficiadas mensalmente com o Benefício de Prestação Continuada.

Não há dúvida de que trata-se de números expressivos, sejam a nível nacional ou municipal, que nos fazem repassar a necessidade de implementação de políticas públicas de emprego e/ou renda, pois o volume de atendidos só tem aumentado a cada ano, o que demonstra o constante empobrecimento da população.

A falta de ações positivas para redução da pobreza, que vá além da transferência de renda tem levado o aumento dos índices de pobreza da

Por Juliano Barbosa

população brasileira, e por consequência a população marianense.

Outro ponto a ser observado é o outro viés dos valores percebidos pela população a título de Bolsa Família e BPC.

Ambos se tornaram um elemento forte na circulação de renda em todos os município e por óbvio em nosso município, pois os valores percebidos por estas famílias/indivíduos a título de Bolsa Família e BPC são usados em sua integralidade para aquisição de gêneros alimentícios; medicamentos; material de higiene pessoal; material de limpeza, pagamento de faturas de energia elétrica, pagamento gás de cozinha e vestuário.

Temos que as duas modalidades (Bolsa Família e Benefício de Prestação Continuada) de transferência de renda diante dos números acima exposto, aquecem o comércio local, realizando considerável circulação financeira, tomando-se, portanto, em ações de extrema importância para o desenvolvimento local.

Não há dúvidas da importância dos programas



de transferência de renda, que se tornam fonte de subsistência para muitas famílias e uma fonte poderosa de movimentação do comércio local.

Apesar deste impacto no comércio local, os programas acima descritos devem não podem ser vistos como fomentador de comércio, e sim como instrumentos de transição destas famílias que se encontrem vulneráveis para postos de empregos, o que gerará autonomia a estas famílias, gerando ainda a liberação de vagas para outras famílias que já se encontrem devidamente cadastradas e no aguardo de liberação via sistema para ingressarem em tais benefícios.

Apesar disso tudo, é certo que o Bolsa Família – BF e o Benefício de Prestação Continuidade – BPC já há muitos anos são de extrema importância para a população mais carente de nosso país e por consequência da população de nossa cidade.

Viagens Literárias / Instagram: @priscillaportoescritora

A Terceira Guerra Mundial com possibilidades de eclodir, e você aí se preocupando com quem visualizou o seu status de whatsapp.

Um presidente que tem a boçalidade de criticar o fato de livros didáticos terem muito conteúdo, e você aí se preocupando em ostentar no Instagram foto do fim de semana com mesa abarrotada de bebida alcoólica, piscininha amor e muita falta de

real felicidade.

Temporais causando estragos e mortes por todo país, e você aí se preocupando em postar um #TBT em que até quase seu estômago apareça - para tentar mostrar o que está perdendo seu *crush* - ou um #TBT em que você pareça estar se divertindo muito

CAMINHO SUAVE?

com mulheres *top* ao lado - para tentar provocar alguma de seus "contatinhos".

É muita futilidade e egocentrismo para um mundo só! É de se embasacar com tanta babaquice para as quais estamos direcionando nosso tempo, que já foi muito precioso e até considerado dinheiro, e pelo

qual hoje, pouca gente se preocupa em perder ou não.

Também amava aquela cartilha... mas com tanta falta de conteúdo, como vamos ter um Caminho Suave?

Jornalista e autora dos livros “As Verdades que as mulheres não contam” e “Para alguém que amo – mensagens para um pessoal especial.”

MATRÍCULAS ABERTAS.

BERÇÁRIO E PRÉ - ESCOLA

INAUGURAÇÃO

24 de Janeiro
às 13h



Oficinas diferenciadas:

- * Master chefinho.
- * Alimentação saudável.
- * Sentidos do meu corpinho.
- * Hora do conto.
- * Pintando o sete.
- * Mãe Natureza.



* *Aulas de inglês, artes e música.*

* *Aulas extracurriculares
ballet, taekwondo e kung fu.*

**NÃO PERCA
TEMPO!**

 @eleva_cee

 (31) 9 8516-2465

DESCONTOS

Até o dia 31/01

20% de desconto nas mensalidades no período integral

20% de desconto nas mensalidades do turno da tarde.

20% Desconto imperdível para o turno da manhã!!!

DESCONTO AMIGO

Quando houver indicação de um amigo, após efetivação da matrícula dos dois, ambos ganham desconto na mensalidade.

Endereço: Rua Angelim - 12 - Rosário - Mariana - MG

APÓS ROMPIMENTO DE BARRAGEM, LEGISLATIVO MARIANENSE DEBATE ESTUDO SOBRE CONTAMINAÇÃO DE SOLO

Representantes da Secretaria Municipal de Saúde e da Fundação Renova, atendendo ao Requerimento nº 167/2019, do vereador Juliano Duarte (Cidadania), debateram sobre um estudo da empresa Ambios Engenharia e Processos, que apontou a presença de metais pesados, tanto no solo quanto na poeira, nas regiões atingidas pelos rejeitos da barragem de Fundão, que rompeu em novembro de 2015, gerando a maior tragédia ambiental do país.

O vereador Juliano Duarte demonstrou preocupação com os estudos divulgados pela imprensa. Segundo ele, não há informações oficiais dos órgãos de saúde, como também da Fundação Renova, sobre os perigos que a população dos locais atingidos possa estar exposta. Ele disse que: *"Nos preocupou muito porque esse estudo nos alerta para a presença de metais pesados 17 vezes acima do normal e da presença humana nessas áreas, que consomem alimentos de origem animal e vegetal produzidos nestes locais"*.

Segundo a especialista em Saúde da Fundação Renova, Kellen Cavalete Cardoso, o estudo da Ambios é um padrão que serve de base para os



Crédito: ASCOM/CMH

próximos levantamentos que ainda vão acontecer. A especialista adiantou que este estudo, combinado com outros relatórios que trazem avaliações sobre riscos à saúde humana, e que foram entregues à Câmara Técnica e à Secretaria Estadual de Saúde, é o ponto de partida de um plano efetivo de comunicação com as populações existentes nas áreas afetadas pelos rejeitos. Ela disse que: *"A comunicação, em si, com as comunidades, é de responsabilidade dos órgãos de saúde que executam as ações junto com essas comunidades, pois possuem expertise de como se comunicar com este público"*.

Mesmo diante das informações sobre as ações que estão em andamento para minimizar os impactos causados com a divulgação do estudo pela imprensa, o vereador Juliano Duarte cobrou mais celeridade no início do plano de comunicação. O parlamentar destacou que: *"Esse plano ainda será divulgado, pois ele tem que passar pelos comitês, mas nós esperamos que essas informações cheguem o mais breve possível à nossa população, porque é com as pessoas que nós temos essa preocupação"*.

PARA CORRIGIR LEGISLAÇÃO DEFASADA E GARANTIR DIREITO DAS PESSOAS COM DEFICIÊNCIA, CÂMARA TEM INICIATIVA FUNDAMENTAL

Eliminar ou minimizar obstáculos que possam interferir na participação de Pessoas Com Deficiência, em atividades como, o uso de produtos, serviços e informações de maneira que ela tenha autonomia para executar a ação sem dependência, é garantir acessibilidade. Em defesa desse direito, o Plenário da Câmara de Mariana recebeu, dia 10 de dezembro, representantes da Transcotta, das secretarias municipais responsáveis pela regulamentação do Passe Livre, membros da Comunidade da Figueira e a diretoria da Associação de Pais e Amigos dos Excepcionais (APAE) e da Associação das Pessoas com Deficiência de Mariana (ADEM).

A reunião foi provocada pelo Requerimento nº 183/2019, de autoria do vereador Juliano Duarte (Cidadania), que declarou a importância de debater o assunto com todos os órgãos que regulamentam o benefício atualmente. O parlamentar afirmou: *"Apresentamos esse Requerimento visando resolver o problema da carteirinha do Passe Livre. Muitas Pessoas Com Deficiência estão tendo dificuldade em receber a sua carteirinha e a reunião foi muito importante porque contou com a presença da Secretaria de Saúde e da Secretaria de Desenvolvimento Social, responsáveis pela confecção do documento, e da concessionária do transporte público, que é onde as pessoas utilizam a carteirinha"*.

Ficou decidido que a legislação municipal (Lei nº 1682/2002) deve ser reformulada para que seja adequada à nova legislação para as PCDs. Juliano, ao convidar o vereador Cristiano Vilas Boas (PT), que participou da reunião, para assinar uma proposta conjunta, ponderou: *"Iremos tomar essa iniciativa na Câmara através da elaboração de um novo projeto de lei para dar celeridade à concessão do benefício"*.

A diretoria da ADEM convidou a presidente da Associação de Apoio à Pessoa Deficiente da



Crédito: ASCOM/CMH

cidade de Santos Dumont, Denise Sebastiana Silva, que participou do debate. A militante dos PCDs avaliou que: *"Minha contribuição foi muito pertinente. Tive acesso à lei municipal vigente em Mariana e ela precisa, em caráter de urgência, ser totalmente reformulada porque já está ultrapassada e não coincide com a nova Lei da Inclusão (Lei Federal 13.146/2015)"*.

Ela reconhece que a lei em vigência prejudica, em partes, a empresa e causa sérios danos ao

direito legal da Pessoa Com Deficiência. Entre os questionamentos levantados por Denise, ela defende que "tem que haver uma equipe multidisciplinar composta por médicos especialistas na área de cada deficiência" para avaliar a concessão do benefício.

O Passe Livre proporciona às Pessoas Com Deficiência a gratuidade das passagens nos transportes coletivos de passageiros. A reunião também teve como tema o laudo descritivo da

avaliação clínica e de funcionalidade da PCD, a fim de garantir o direito à concorrência nas vagas ofertadas pelo Sistema Nacional de Emprego (SINE). Os participantes da reunião identificaram a necessidade de construir um banco de dados das Pessoas Com Deficiência e ficou definido que ele será feito por meio das entidades ADEM, APAE e Comunidade Figueira, com o objetivo de que o cidadão apto a concorrer a essas vagas possua toda documentação necessária.

Pão Nosso PANIFICADORA

- *Pães fresquinhos
- *Bolos
- *Lanches
- E muito mais..

Endereço: R Direita, 176, Letra A, Centro, Mariana
Telefone: (31) 3557-2553

Cirurgiã-Dentista - Clínica Geral
Especialista em Periodontia, Saúde Pública e Implantodontia
Mestre em Periodontia, Clínicas Odontológicas PUCMG

DRA. MARISA QUINTÃO
ODONTOLOGIA

www.clinicamarisainto.com

Tv. Salomão Ibrahim, 74 - A - Centro - Mariana/MG
Telefone: (31)3557-1753 - E-mail: teman@superig.com.br

GONÇALVES CENTER

Móveis, brinquedos e muito mais!!! Qualidade e preço justo!
Faça uma visita e confira!

Telefone: (31) 3558-1495
E-mail: arantesgoncalves@yahoo.com.br
Endereço: Rua Diamantina, 376 - Cabanas - Mariana

Entre em contato e faça seu orçamento!

M.E GESSO
Mude seu ambiente

Contatos: Mário - 9 9666-5997 / Elias - 9 8606-9297

Trabalhamos com: AVES, PEIXES E ALGO MAIS

*Aves
*Peixes
*Suínos
*Embutidos
*Pizzas
*Lasanhas
E muito mais!

TODOS OS Domingos
TEMOS FRANGO ASSADO!

31 3558-5762 /
9 8416-1275

FRANGOEZA

RUA DAS MERCÊS ENFRENTA SÉRIOS PROBLEMAS COM O TRÂNSITO DE MARIANA

A Rua das Mercês, em Mariana, está localizada no Centro Histórico da cidade e vem enfrentando sérios problemas devido ao grande fluxo de trânsito que circula no local.

Júlio Vasconcelos foi escolhido pelos moradores da Rua das Mercês para tratar desse assunto que está tirando o sono dos habitantes do local. Os moradores fizeram um abaixo-assinado reunindo mais de 100 assinaturas, que foi protocolado na Prefeitura de Mariana, encaminhado ao Demutran, em novembro do ano passado, e com cópia encaminhada ao Iphan.

Júlio esteve várias vezes com o coordenador do Demutran e pessoalmente no Iphan cobrando um posicionamento dos órgãos. Porém, apesar da insistência, segundo Júlio, não houve nenhuma decisão efetiva sobre o assunto.

De acordo com Júlio, o principal problema é que o trânsito originário da Praça da Igreja do São Pedro dos Clérigos, com os motoristas que estão chegando de Ouro Preto, Belo Horizonte e outras cidades, foi desviado para a Rua das Mercês e, assim, impossibilita o cidadão marianense e os turistas de transitarem pela Rua Dom Silvério, também conhecida como Rua Nova, que leva à Praça Minas Gerais, fazendo com que todo o fluxo se concentre apenas na Rua das Mercês.

Júlio também disse que a rua não suporta esse grande fluxo de veículos diariamente. O calçamento do local está soltando pedras toda semana, além de um estouro de tubulação de PVC ter acontecido recentemente na rua, justamente por causa do fluxo pesado de veículos.

Ademais, segundo o mesmo, há o abalo das estruturas das casas mais antigas, nas quais os telhados precisam sempre de conserto. Júlio ainda reforçou: "Nós temos uma igreja centenária aqui, a Igreja das Mercês, que está com a sua estrutura coberta de trincas e abalada pelo trânsito. Evidentemente a igreja precisa ser avaliada pelos técnicos, mas há um claro risco de desmoronamento. Além disso, já houve acidentes com pedestres devido às pedras soltas que fazem as pessoas escorregarem".

Júlio continuou: "Então, nós precisamos urgentemente de uma decisão, a curto prazo, que precisa ser focada nesse fluxo de trânsito na rua. Porém, aproveitando o ensejo, eu acredito que isso resolva em parte o problema, pois o que nós precisamos realmente em Mariana é de uma consultoria especializada em engenharia de trânsito para rever, a longo prazo, todo esse sistema de trânsito urbano na cidade, já que a situação está um caos. Além disso, as pessoas não estão respeitando o trânsito. A cada 100 metros é possível observar pessoas estacionando embaixo de placas que estão escritas 'proibido estacionar'. Reforço: ou as autoridades competentes tomam providência imediata sobre a Rua das Mercês, ou em breve teremos consequências muito graves aqui".

Uma moradora da rua, que não quis se identificar, também deu seu depoimento: "Eu moro na Rua Vila Rica, ao fundo, porém, meu acesso ao trânsito é através da Rua das Mercês. Eu não consigo mais subir a rua a pé, devido às pedras que estão soltas na rua, por isso tenho saído de casa apenas de carro. Quando eu entro na rua, as pedras estão extremamente escorregadias e quase sempre soltas, então, quando o carro passa pelo local, o contato da roda com a pedra faz com que esta seja lançada ao alto, por isso mesmo, batendo na calçada logo em seguida. Ou seja, é uma situação preocupante e, nós moradores, estamos assistindo o sofrimento de uma moradora que sofreu um acidente grave na rua e que está com limitações nos movimentos da



Fotos: Matheus Ferreira | Jornal Panfletu's

perna. É horrível!"

A moradora continuou: "Nós estamos sem um ir e vir tranquilo. São muitos carros na rua! Além disso, os motoristas não respeitam a placa de sinalização. Quando tem festas em um local aqui da rua, eu não consigo descer com o meu carro, pois os carros que estão estacionados não permitem. Então, eu preciso ir até a Praça da Igreja do São Pedro, virar o meu carro para poder chegar em minha casa. Muitas vezes precisamos chamar a polícia para resolver essa situação dos carros estacionados em locais proibidos. E além da rua ser estreita para quem dirige, temos que lidar com os buracos que estão no local. Outra situação que me preocupa é ver ambulâncias não conseguindo transitar pela rua, o que arrisca a vida de pessoas que precisam fazer uso da mesma. Não sei a razão desse trânsito ser desviado pra Rua das Mercês, só sei que a situação não está nada boa. Por isso, concordo com a ideia do Júlio de ser realizado um estudo sobre o tráfego de Mariana, com uma consultoria especializada para ver a real condição da pavimentação, do fluxo e fazer uma divisão melhor do trânsito para melhorar a nossa situação".

Além disso, mais uma moradora, que também não quis se identificar, relatou suas percepções sobre a situação da rua. Ela disse que: "O problema em nossa rua é o seguinte: eu moro no local desde que nasci. Se eu não me engano, quando João Ramos era prefeito, ele tentou fazer um novo calçamento, mas o Iphan barrou a mudança e as pedras antigas voltaram para a rua. Porém, a nossa rua, com essas pedras que aqui estão, não suporta os carros que aqui passam. As pedras estão saindo do chão, podendo atingir alguém que estiver passando, ou seja, sempre há chances de os pedestres sofrerem acidente".

Ela continuou: "Eu tinha fraturado a minha tibia e estava fazendo um tratamento. Quando voltei a andar, ao descer a Rua das Mercês, quebrei meu tornozelo. Precisei me submeter a uma segunda cirurgia para colocar os pinos e, com isso, precisei fazer mais um ano de tratamento, sem poder andar. Por isso, eu não desço mais essa rua sem bengala, além de precisar chamar um táxi para voltar para casa. Eu sei que não pode trocar o calçamento, por pertencer ao patrimônio histórico, porém, há muitos anos não há uma política pública para

refazê-lo. Também me lembro que, durante uma procissão de São Roque, que estava lotada, uma senhora caiu perto da minha casa e a ambulância não conseguiu passar, pois não tinha como as pessoas descerem a rua. A ambulância teve que esperar a procissão acabar para socorrer a senhora. Além disso, a nossa rua está escura. Nós já temos os lampiões na rua há seis anos, mas ainda não colocaram as lâmpadas".

E a moradora finalizou dizendo: "Nós temos uma igreja antiga, que ainda é feita de barro, com pau a pique, ou seja, não tem uma estrutura, o que deixa a situação ainda mais perigosa. Para mim, foi muito errado transferir o trânsito para cá com a rua nessa situação. Todo mês, de dezembro a janeiro, a prefeitura coloca as pedras no lugar; elas soltam novamente e continuamos nesse ciclo. Ou seja, não adianta!"

Agora, os moradores esperam a resposta dos órgãos competentes, o Demutran, que compete à Secretaria de Defesa Civil, e o Iphan, que compete ao governo do Estado, para resolverem a situação de risco a qual se encontra a Rua das Mercês no Centro Histórico da cidade de Mariana.

E
F P
T O Z
L P E D
P E C F D
E D F C Z P
F E L O P Z D
D E F P O T E C

Agende sua consulta oftalmológica

Clínica Dr. Gustavo Marchetti
VISÃO E SAÚDE

(31) 3558-6689

Travessa Salomão Ibrahim, n 41 – Centro | Mariana

Instituto de beleza Soliane Dias

- * Dia da Noiva
- * Maquiagem
- * Penteados
- * Manicure - Pedicure
- * E muito mais...

Venha conhecer o espaço mais completo de beleza da Região!

Endereço: R. do Catete, 427 - Centro, Mariana

Telefone: (31) 3557-2937

MARIANA: SEDE DA LIGA ESPORTIVA PASSA POR REFORMAS

Presidente da LEMA, Wanderson Epifânio, vem desenvolvendo um exímio trabalho.



Foto: Divulgação Redes Sociais / Wanderson Epifânio

Desde o ano de 2018, a sede da Liga Esportiva de Mariana (LEMA) está passando por um processo de reforma. Após diversas ações realizadas no local, a finalização dos serviços e a reinauguração do espaço estão previstas para o início de fevereiro.

As obras são financiadas e realizadas através de uma parceria firmada entre a Prefeitura de Mariana e os membros da LEMA. Durante todo o processo foram feitas diversas adaptações e readequações na infraestrutura física do espaço, no que diz respeito à ampliação e também à acessibilidade. A sede recebeu ainda uma nova mobília e aparelhos eletrônicos. Foram investidos cerca de R\$175 mil.

O objetivo da reforma é criar um ambiente mais

agradável, que venha servir como espaço para realização de reuniões entre os clubes filiados, prestações de conta e organização de eventos esportivos. E também como um ponto de referência esportiva, no qual a população poderá ter acesso livre para realizar solicitações e sugestões que contribuam para o fomento do esporte e do lazer de Mariana.

Segundo o assessor técnico de desporto, Wagner Flávio, a realização desta reforma foi uma escolha acertada do poder público municipal. Ele destacou: "O trabalho que é realizado na sede da Liga é de grande qualidade. Agora, os atletas marianenses terão ao seu dispor um espaço do jeito que eles merecem. Espero que lá surjam grandes conquistas e avanços para o esporte de

Mariana".

A Lema

A Liga Esportiva de Mariana foi fundada em 1966 e, atualmente, cerca de 30 equipes de futebol de campo fazem parte da associação. A entidade é responsável pela organização e realização dos principais eventos esportivos de futebol da cidade. Recentemente, o estatuto da liga passou por algumas importantes reformulações, uma das mais relevantes foi a que diz respeito à ampliação do atendimento para demais modalidades esportivas, além do futebol de campo. Portanto, a partir de agora a organização está aberta para receber equipes oficiais de diversas modalidades

que tenham interesse de se filiar.

O presidente da LEMA, Wanderson da Silva, destacou: "Estamos sempre pensando no congraçamento entre todas as modalidades esportivas, pretendemos estar sempre em constante crescimento, para que possamos juntos fortalecer ainda mais o esporte marianense. O objetivo da LEMA é efetuar modificações positivas nas vidas dos cidadãos através do esporte e lazer. Por isso, para diretoria da Liga é um prazer imenso ver a conclusão das obras e a reformulação de nosso estatuto, este está sendo um marco histórico em nossa gestão".

A sede da LEMA está localizada na Rua 16 de Julho, nº 10, centro. O telefone para contato é: 3558-2518.



CONSTRUREY
MATERIAIS DE CONSTRUÇÃO

**Entrega imediata e sem frete em Mariana, distritos e região.
Agora Reinaldo Silva é Construrey Materiais de Construção!!!**

E-mail: construrey2019@gmail.com
Tel: (31)3558-5353 /
Whatsapp: (31) 98518-7082
Horário de funcionamento:
7:00h as 18:00h

Endereço: Rua Cônego Amando - nº 285- São José- Chácara



CERVEJA GELADA 24 HORAS

*Caso a loja esteja fechada o frentista do posto vende para retirada.

SOMENTE RETIRADA

AS CERVEJAS QUE VOCÊ GOSTA EM UM SÓ LUGAR!

ANEXO AO POSTO CICLO DO OURO

GELO 4KG 10KG 20KG

☎ (31) 3557-1344
📍 Av. Manoel Leandro Correa,400, Barro Preto, Mariana MG.

ACEITAMOS CARTÕES REFEIÇÃO E ALIMENTAÇÃO:



CHEGOU A HORA de transformar o seu sonho na sua CONQUISTA

Em até **80X**
Entrada + parcelas
R\$998,00*
*Consulte condições



- * Lotes a partir de 300m²
- * Infraestrutura completa
- * Área Verde
- * Localização Privilegiada
- * Financiamento próprio

9 km de Mariana!
*Em Bandeirantes

(31) 99749-2323
(31) 3558-1211
loteamentonovohorizontemariana@gmail.com



loteamento
NOVO HORIZONTE
Invista no seu futuro

Agende já uma visita!

Garantia de satisfação



FINANCIAMENTO FACILITADO E SEM BUROCRACIA PRA VOCÊ SAIR DO ALUGUEL!



Ligue agora mesmo!

(31) 99749-2323
(31) 3558-1211
loteamentonovohorizontemariana@gmail.com



loteamento
NOVO HORIZONTE
Invista no seu futuro

Garantia de satisfação



EM POUCO MAIS DE UMA DÉCADA, EVANGÉLICOS PODEM DESBANCAR CATÓLICOS NO BRASIL

A ambulante Maria Aparecida dos Santos, 43, se diz "uma carola que virou crente". Não deixa de ser uma boa metáfora para o Brasil.

Assim como essa ex-"tiete do João Paulo 2" (na definição da própria), que há 15 anos migrou para a Assembleia de Deus, o país vive há três décadas uma transição religiosa que poderá, em 12 anos, destronar o catolicismo —os tais "carolas"— como a maior fé nacional.

Após cinco séculos de predomínio da Santa Sé, vem aí a era da maioria evangélica —os "crentes". A previsão é de José Eustáquio Alves, doutor e pesquisador em demografia.

Entre 1991 e 2010, os católicos caíram 1% ao ano, e os evangélicos cresciam 0,7%. Segundo Alves, são várias as indicações de que a queda do primeiro grupo passou para 1,2% nos últimos anos, e a subida do segundo para 0,8%. Se aplicar estas taxas num modelo de projeção geométrica, diz o demógrafo, chegamos a essa projeção.

De 2010 para cá, o tropeço seria ainda maior. Hoje, católicos são metade do país, segundo pesquisa Datafolha feita nos últimos dias 5 e 6 de dezembro. E foram os evangélicos que melhor ocuparam esse espaço vago, seguidos por pessoas que se declaram de outras religiões ou sem nenhuma delas (este grupo, no período, expandiu-se em torno de 0,4% por ano).

Alves, que se aposentou neste ano do IBGE, projeta que a partir de 2022, o ano em que o país comemora sua independência, os seguidores do Vaticano devem encolher para menos de 50% e, dez anos depois, seriam 38,6% da população.

Já os evangélicos alcançariam, em 2032, a marca dos 39,8%. Ou seja, superariam os irmãos de fé cristã.

Esse segmento, a mais veloz locomotiva dos protestantes, um movimento que se separou da Igreja Católica meio milênio atrás, teria então maioria simples, mas não absoluta —mais do que a metade populacional.

Alves disse que: "Não sei se esse crescimento vai continuar. Não existe nenhum determinismo nesta questão, mas é uma possibilidade que está aberta, e os evangélicos podem, sim, ser maioria absoluta lá pelos idos de 2050. O futuro dirá?"

De tão dinâmica, essa placa tectônica de fé fez o próprio pesquisador reajustar suas expectativas. Em artigo de 2017, Alves calculou que evangélicos ultrapassariam católicos até 2040. Esse deslocamento demográfico aligeirou, contudo, o que o levou a antecipar essa tendência

em alguns anos.

Para o pesquisador, palavras-chave para essa aceleração: ativismo evangélico, passividade católica e maior interação entre igrejas evangélicas e política. E pode colocar nessa equação o apoio em massa dos maiores líderes do segmento, em 2018, ao presidente Jair Bolsonaro.

Três décadas bastaram para o Brasil perder um monopólio relativamente estável desde a chegada dos portugueses —que celebraram a primeira missa por aqui em 26 de abril de 1500, quatro dias após desembarcarem.

Alves afirmou: "A Igreja Católica participou do projeto de colonização e cresceu muito se fortalecendo junto às populações rurais, com baixa mobilidade social e com pouco dinamismo".

O primeiro censo demográfico nacional, de 147 anos atrás, em um território ainda sob auspícios imperiais, revelou que 99,7% da população (quase 10 milhões de pessoas) se curvava à Santa Sé.

É claro que é preciso certa cautela para se debruçar sobre esses dados, diz o pesquisador. Ele ressaltou que: "Em 1872, éramos uma monarquia, e a católica era a religião oficial. Outras religiosidades eram perseguidas ou bastante controladas. Por exemplo: todos os escravos foram definidos como católicos, sem ter chance de escolha. As crenças indígenas também não apareceram".

Para Clemir Fernandes, pastor batista e sociólogo do Iser (Instituto de Estudos da Religião), outro cuidado a ser tomado diz respeito ao potencial de dilatação dos evangélicos: "Todos os movimentos têm tetos de crescimento, pois estão em interação com muitos outros".

Cravar se o grupo religioso vai ou não ser majoritário no país entra no terreno da futurologia, afirma. Mas comparações com fenômenos vizinhos seriam possíveis.

Fernandes lembra da Coreia do Sul. O país tem um número significativo de pessoas sem quaisquer filiações religiosas (56%, segundo censo de 2015). O maior bloco de fé é o protestante, com quase 20%, excedendo budistas e católicos.

Essa dianteira, contudo, se estabilizou, aponta o sociólogo: "Nos anos 1980 e 1990, evangélicos sul-coreanos aumentaram em taxas muito

elevadas. Já nos anos 2000 isso arrefeceu, e a Igreja Católica voltou a crescer".

Para ele, são multicausais os fatores que levaram evangélicos ao atual patamar no Brasil. Se pararmos para pensar, o grupo propulsionou sua presença a partir da redemocratização, "quando a sociedade tradicionalmente católica passa por mudanças e havia espaço para novas possibilidades, incluindo novas crenças".

Fora que a oratória evangélica, sobretudo a neopentecostal, parece ser o número dos nossos tempos, diz Fernandes: "A pregação católica é mais coletivista, e o mundo se tornou mais individualista, procurando resolver problemas de maneira mais individual".

A evangélica tem uma pregação que conjuga esse tipo de apelo".

E ela atende também a tempos mais apegados à customização: "Essas igrejas têm uma diversidade enorme de discursos diferenciados para movimentos, tribos e classes sociais. Tem para todos os gostos, e é bom que se diga sempre, até para LGBTs, o que não acontece tanto no mundo católico, de certa homogeneidade".

Uma senhora com mais de dois milênios, a Igreja Católica pode ser mais lenta para se adaptar a novas realidades, mas não dá para menosprezar uma tradição de séculos, e parada ela também não está. A Renovação Carismática dos católicos é um bom exemplo de reação, segundo Fernandes.

Ele disse que: "O declínio seria muito maior se não fosse a atuação forte dessa corrente em meios de comunicação, com um estilo de pregação e uma estética litúrgica muito parecidos com os pentecostais e neopentecostais, segmento que mais cresce no mundo evangélico".

Maria Aparecida, nossa "ex-carola" que hoje segue a pentecostal Assembleia de Deus, ama ouvir Marcelo Rossi e outros padres cantores, marca dos carismáticos. Também foi com a cara "deste novo papa aí", Francisco, que lidera a Igreja desde 2013. Ela disse: "Ele é fofinho, o anterior [Bento 16] era mais chatola".

Batizada evangélica em uma piscina dentro de uma igreja que não existe mais, Maria conta que virar crente foi a melhor coisa que aconteceu para sua vida: "Mas não tenho birra com os católicos, não".

Se eles são maioria, se é a gente, o que importa é o Senhor nosso Deus ser soberano. Amém?"

ARMAZÉM A GRANEL

Tia Iza Fit

PIZZA LOW-CARB MARGHERITA

HIPEROPOTICA 2kg PROTEINA

DIET - LIGHT - SEM GLÚTEN - SEM LACTOSE - VEGETARIANA - LOW CARB

Endereço: Rua Direita - 87 - Mariana
Telefone: 31987815398

JULIANA COUTINHO ODONTOLOGIA

Rua: Santana, 40
Centro - Mariana/MG

PADARIA São Camilo

Pão fresquinho e muitas delícias todos os dias!

Avenida Manoel Leandro Corrêa - 450 - Barro Preto / Telefone: (31) 3557-4271

MALTA CERVEJARIA

REVENDEDOR AUTORIZADO

(31) 3557-4000

CENTRO AUTOMOTIVO

SERVIÇOS E PEÇAS INJEÇÃO ELETRÔNICA LIMPEZA DE BICO

FREIOS TROCA DE ÓLEO EMBREAGEM

PARTE ELÉTRICA CORREIA DENTADA E MUITO MAIS!

CONTATO: 3558-5437

(31) 98117-8782

AVENIDA NOSSA SENHORA DO CARMO - N° 155 VILA DO CARMO - MARIANA (MG)

GIARDÍASE PODE MATAR!

É uma infecção intestinal causada por um protozoário microscópico chamado giardia. Afeta humanos, cães e gatos. A infecção ocorre através da ingestão de água e alimentos contaminados.

SINTOMAS:

- Fezes líquidas ou pastosas com cheiro forte, apresentando muco e também podem conter sangue;
- Falta de apetite;
- Vômitos;
- Sensibilidade abdominal;
- Desidratação;
- Fraqueza.

CAMPANHA DE VERMIFUGAÇÃO CONTRA A GIARDIA de 13/01 a 31/01/2020

4 doses por R\$ 16,00

OFERTA IMBATÍVEL

* animais até 10Kg

RUA BOM JESUS, 498 MARIANA - 3557-1008
www.recantodoanimal.com.br

INDAIA transportes e turismo

Prefeito Jadir Macedo. 900- Vila do Carmo / (31) 3558-1698 - 9 9611-6827

 CÂMARA DE
 MARIANA

PRAÇA MINAS GERAIS, Nº 89.

ALISTAMENTO MILITAR

NO CENTRO DE ATENDIMENTO
AO CIDADÃO (CAC), VOCÊ
ENCONTRA O SERVIÇO DE
ALISTAMENTO MILITAR.

Há um ano, a Câmara de Mariana
disponibiliza espaço para que os
cidadãos possam se regularizar junto
ao Serviço Militar Obrigatório.

A emissão do certificado é uma
parceria com a Secretaria Municipal
de Defesa Social, por meio da
Guarda Civil, e o Exército Brasileiro.

SITE: www.alistamento.eb.mil.br

INFORMAÇÕES: 3558.1503 (Junta de Serviço Militar)
Horário de atendimento durante o mês de janeiro:
segunda, quarta, quinta e sexta-feira, de 12h30 às 18h.

As mais lindas peças!
Venha conferir nossos
produtos e se encantar!

Jóias

- Solda
- Polimento
- Ajuste em anéis
- Gravação de pedras
- Gravação
- Reparos em geral e fabricação

Relógios

- Troca de bateria
- Ajuste de pulseira
- Conserta de ponteiros
- Substituição de peças
- Troca de Vidro
- Colocar ou trocar pinos
- Revisão de mecanismo

Maria
Vaidosa
acessórios



Praça da Sé - 58 - Centro - Mariana - Minas Gerais
31 3558-1743

Trecos e tramas

Tecidos - Aviamentos - Acessórios

Cursos de costura, bordado em chita, feltro e crochê

Melhor
Loja de
Aviamentos
2019

Troféu empresarial
Panfletu's
*voto popular

#tudocomcarinho

98875-9852

Siga-nos

RUA BOM JESUS, 63 - LOJA 1 - CENTRO

f / trecosetramas

AÇÃO CONTRA A VALE, NA TRAGÉDIA DE BRUMADINHO, É MOVIDA PELO SITICOP-MG

Trabalhadores clamam por justiça e dignidade.

Uma Ação Coletiva foi movida pelo Siticop-MG contra a mineradora Vale, em virtude da responsabilidade da empresa pelo rompimento da barragem, em Brumadinho, em que se pede a garantia de três anos de emprego e indenização de R\$250 mil para todos os trabalhadores sobreviventes da tragédia.

O Siticop-MG está lutando pelos direitos de todos os 1.700 trabalhadores sobreviventes da tragédia de Brumadinho, que clamam por justiça. Tragédia, esta que ocorreu em janeiro de 2019, que vitimou 259 trabalhadores, 11 desaparecidos e deixou um número enorme de trabalhadores com problemas psicológicos graves, até o momento.

Serão apresentadas na 5ª Vara do Trabalho de Betim, para tentar uma solução negociada para a Ação Coletiva movida pelo Siticop-MG contra a mineradora Vale, cujos termos são os seguintes:

1 - Empregados que, por qualquer motivo estavam afastados do trabalho há mais de 30 dias no dia do acidente: recebimento de R\$40 mil. Observação: esta proposta é apenas para os empregados que realmente ficaram mais de 30 dias sem trabalhar nas minas de Córrego de Feijão e Jangada;

2 - Empregados que estão afastados do trabalho: recebimento de R\$55 mil. Observação: para esses empregados, a empresa Vale irá convidar o sindicato para uma reunião específica, na qual serão discutidas possíveis melhorias no plano de saúde e atendimento médico. Queremos garantir o melhor atendimento para os trabalhadores sobreviventes;

3 - Empregados que estão trabalhando ou que já se desligaram da empresa: recebimento de R\$75 mil. Observação: este valor está acima do inicialmente previsto e muito acima da proposta

apresentada pela Justiça do Trabalho. Lembramos que sobre esse valor, a empresa paga também as custas dos advogados;

4 - Empregados que fecharam acordo no valor de R\$55 mil de indenização com a empresa Vale, fica garantido que a empresa pagará a diferença;

5 - Caso a empresa Vale apresente uma proposta diferente, os empregados que fecharem o acordo de indenização com o valor abaixo, terão o direito a receber a diferença, se for o caso.

Dia 17 será a audiência no fórum de Betim. A negociação já iniciou. É importante a participação de todos. Todos na luta. Siticop-MG na luta.

Presidente: Antônio da Cruz / Jurídico: Eduardo Armod.

Saiba mais:

"Brumadinho: a engenharia de um crime" - LIVRO: <http://bit.ly/2tB3UI7>

"Novo relatório aponta para culpa da Vale em Brumadinho" - UOL, dez/2019: <http://bit.ly/2ZYXpLf>

"Governo de Minas favoreceu 25 projetos de alto risco da Vale e Brumadinho é apenas um deles" - <https://brasil.mongabay.com/2020/01/governo-de-minas-favoreceu-25-projetos-de-alto-risco-da-vale-brumadinho-e- apenas-um-deles/?fbclid=IwAR2I73bqYpCak9NWcN2iS2RcSECd73wyiWxFNqHFWWWg86j2BfTQFWrOs>

"Promotores alemães vão investigar a empresa TUV SUD por desastre de Brumadinho" - <https://noticias.uol.com.br/ultimas-noticias/deutschewelle/2019/12/13/promotores-alemaes-vaoinvestigar-tuv-sud-por-desastre-de-brumadinho.htm>

Belo Horizonte, 13 de janeiro de 2020.

SAAE MARIANA LANÇA NOTA SOBRE IMPOSSIBILIDADE TEMPORÁRIA DE GERAÇÃO DE PROTOCOLO

O Serviço Autônomo de Água e Esgoto - SAAE Mariana informa que houve um problema técnico com o servidor do Central de Atendimento da autarquia. Desse modo, estamos impossibilitados de gerar protocolos aos moradores que utilizam nossos serviços.

Salientamos que a equipe técnica responsável está trabalhando na resolução do problema, mas ainda não há prazos para que a situação esteja solucionada.

Informamos ainda que este ocorrido não impede que as demandas sejam atendidas, pois criamos

um novo fluxo interno de forma provisória, encaminhamentos das ordens de serviços.

Desse modo, caso necessário, entre em contato com a nossa Central através dos telefones: 115 ou 3357-9300 ou ainda de forma presencial. O SAAE Mariana atende no Centro de Convenções

Alphonsus de Guimarães, entre 07h e 16h, de segunda à sexta-feira. Em finais de semana e feriados o atendimento ocorre apenas por telefone.

SAAE Mariana, trabalhando com transparência e responsabilidade.

DIVULGAÇÃO NAS ESCOLAS DE CARTILHAS SOBRE PEDOFILIA NA INTERNET É PREVISTA EM PROJETO

O Projeto de Lei 5810/19 determina a divulgação, nas escolas públicas e privadas, de cartilhas com orientações para prevenção contra a pedofilia na internet. A proposta, da deputada Edna Henrique (PSDB-PB), estabelece que esta é uma das ações prioritárias do Estado.

A parlamentar defende: "O fornecimento de informação adequada às crianças e aos adolescentes no ambiente escolar pode diminuir as chances de sucesso dos pedófilos em suas investidas por meio da internet". O texto acrescenta a medida ao Estatuto da Criança e Adolescente.

Tramitação

O projeto tramita em caráter conclusivo e será analisado pelas comissões de Seguridade Social e Família; de Educação; de Finanças e Tributação; e de Constituição e Justiça e de Cidadania.

Veterinária Gameleira
Os melhores produtos e serviços!



Telefone: 3558-2755 / 9 8299-7869

Medicamentos - Rações - Pet Shop - Laboratório Especializado - Consultas

Endereço: Rodovia dos Inconfidentes nº 1500 - Mariana - MG

VALMIRGESSO
QUALIDADE E AGILIDADE!

- Revestimento Teto e Parede
- Molduras, Sancas, Forros e Divisória Drwall
- Forro Gypsum
- Junta Dilatação

SOLICITE SEU ORÇAMENTO

WhatsApp 31 99665-0926

CRIMES CONTRA A FÉ PÚBLICA

Fé Pública significa a confiança na legitimidade dos documentos que vêm das autoridades públicas. Os crimes contra a fé pública são aqueles atos humanos que ferem a autenticidade e a soberania do Estado de Direito. Falsificar, adulterar ou usar documentos indevidamente são crimes previstos no Código Penal.

Veja alguns exemplos:

- Falso reconhecimento de firma ou letra;
- Falsificação do selo ou sinal público;
- Falsificação de papéis e documentos públicos;
- Falsidade material de atestado ou certidão;
- Certidão ou atestado ideologicamente falso;
- Falsa identidade;
- Uso de documento falso.



Colégio Notarial do Brasil
Seção São Paulo

Expresso Mais



(31) 98279.1508 vivo

- Transporte rápido, seguro e pontual.
- Economize tempo e dinheiro.
- Deixe que nós resolvemos seus afazeres.
- Buscamos e entregamos no endereço desejado.
- Nossa logística atende a região de Mariana, Ouro Preto, Itabirito ↔ Belo Horizonte.
- Atendemos pessoas físicas e empresas.

Banco Aberto - Certificados 31 - 3503.1719

PLANO ASSISTENCIAL FAMILIAR

SÃO JOSÉ

31 3557.1559 | 31 9 9997.5041

SHOW DE PRÊMIOS DOS ASSOCIADOS
DATA: 21.12.2019

Associa-se e concorra a prêmios no final do ano!

Funerária de Agostinho | Plantão 24h
R. Raimundo Gamarano, 111 - São Pedro

COMPLETO PRA VOCÊ!

- ✓ DRENAGEM LINFÁTICA MÉTODO JOANA MEDRADO
- ✓ MASSAGEM RELAXANTE
- ✓ MASSAGEM REDUTORA
- ✓ MODELLATA NOVIDADE!
- ✓ CRIOFREQUÊNCIA
- ✓ DEPILAÇÃO
- ✓ ALONGAMENTO DE CÍLIOS
- ✓ LIMPEZA DE PELE
- ✓ PEELING DE DIAMANTE
- ✓ E MUITO MAIS...

f FITCENTERMARIANA | Instagram FITCENTERMARIANA | WhatsApp (31) 98815-6666

Informações e agendamentos:
(31) 3557-3968 | (31) 98815-6666
Avenida Nossa Senhora do Carmo, 462 - Vila do Carmo.



FitCENTER



JANEIRO BRANCO

Andreia Donadon Leal - Mestre em Literatura pela UFV

Difícil ter saúde mental neste século de tantos compromissos, tarefas, notícias ruins, competições, focos, ambientes hostis, pessoas em processos de autoafirmação, mas é preciso puxar os freios, para que nossa mente possa equilibrar-se. Janeiro é mês da consciência sobre a Saúde Mental. Como está a saúde de minha mente? Tenho refletido: vai de altos e baixos. Às vezes no ritmo do estresse dominante; às vezes devagar, quase parando... O transcurso do tempo não é de "luzes, câmara e ação".

Andamos por vales aterrados, morros escarpados, sombrios e revolvidos, dolorosos e de lamentações. Recordo idas e vindas pra lá e pra cá. Não computei quilômetros, nem mensurei lágrimas escorridas. Nervosismo no ápice, estresse à flor da pele; depressão quase bateu à porta. Pausa para respirar, mirar o verde. Diz mãe que olhar o verde ajuda a restaurar os neurônios. Não foi ela a autora da frase, mas um neurologista de Itabira. Boto fé na terapia das cores, da música e dos livros. Quando a droga só consegue suavizar os sintomas de certa patologia, quaisquer terapias são bem-vindas.

Um especialista do cérebro me assegurou. A última função no cérebro que vai embora é a musicalidade. Música é vida em plenitude. Acalmo estresse do trabalho com música. paro para refletir, reorganizar metas. Uma folha em branco. O que fazer com cinco minutos de liberdade? Sair em busca de mim mesma? Minha folha em branco organizará idas e vindas. Vou partir desta reescrita. De que forma lidei com situações de extremo estresse? Com mais estresse. De que forma atuei no campo das emoções? Com discursos de mágoa, julgamentos e exacerbação.

De que forma me comportei diante de doenças na família? Às vezes no ápice do nervosismo, muitas vezes com o coração, sentimento de posse, proteção desmedida, desconfiança e insegurança. De que forma reagi às dores da alma? Às vezes chorando demais, às vezes segurando o choro, às vezes com uma coragem desconhecida. Escrevo algumas linhas do meu comportamento emocional. Esqueço de mencionar a falta de empatia com determinadas pessoas. O que o coração pressente, gerando pré-conceitos, as ações e reações são frias e artificiais.

A desconfiança no outro é algo a ser trabalhado este ano. Preciso cuidar dos pensamentos, da mente, da saúde mental, para não entrar num colapso. Respiro fundo. Faço exercícios físicos. Comprei piscina de plástico. Água me tranquiliza. Observo o verde. Vejo os carros passando, sem parar, na rodovia. Coração e curiosidade disparam com a sirene da ambulância que passa apressada. Quem estará lá dentro, agonizando? Poderia ser eu ou você, prezado leitor. Podemos não estar naquele automóvel hoje; mas, amanhã, nada sei.

Hoje não me possui, o que me possui é o instante. O momento agora é de reflexão sobre mim, sobre você; sobre nossas emoções e reações diante das intemperanças na vida, no trabalho, no relacionamento com a família, com o companheiro, colega de ofício, vizinho, amigo e com quem nos incomoda demasiadamente. O estresse é imputado a todos nós. Lidar com ele é saber procurar caminhos, conduções, alternativas ou tratamentos com especialistas, para o autoconhecimento e qualidade da saúde mental.

Eu, sem nenhum orgulho ou segredo a sete chaves, confesso para quem se interessar que

cuido de minha saúde mental com psiquiatra e terapia. Sei de minhas emoções, idiossincrasias, nervosismos, problemas no trabalho, exaustão emocional... Não nasci com o chip da perfeição incrustado na alma, nem com todos os aparatos e armas para suportar o vai e vem da vida.

Não vivo de plenas alegrias nem de plenas tristezas, nem de derrotas ou vitórias. Vivo meus quarenta e seis sob demanda, em constante evolução, aprendendo com as agruras, gestos miúdos, escabrosidades, alegrias, tristezas, dores, pequenos instantes de ações e reações sentimentais. O que procuro preencher nesta folha branca é harmonia nas relações, educação das emoções, renovar, sobretudo, RE-NOVAR.

O som da sirene da ambulância some na distância. Que o doente seja prontamente atendido, assim desejo e espero. Oxalá, não seja nada incurável! Fecho a porta. A noite se apresenta. O ar se refresca. Tenho fé nos planos, sentimentos e reações. Estou meio borocoxô hoje. Amanhã o sol ressurgirá. Ele foi ali, descansar. Sabe o sol de si mesmo. Vou repousar. Estou aprendendo a lidar comigo...

DE R\$ 1.039 PARA R\$ 1.045: GOVERNO SOBE SALÁRIO MÍNIMO

Na última terça-feira (14), o presidente Jair Bolsonaro (Sem partido) anunciou que reajustará o salário mínimo para 2020, dos atuais R\$ 1.039 para R\$ 1.045. O novo valor vale a partir de 1º de fevereiro. A definição será enviada ao Congresso por meio de uma nova MP (Medida Provisória).

Ele disse que: "*Nós tivemos uma inflação atípica em dezembro. Não esperávamos que fosse tão alta assim. Isso ocorreu, basicamente, pela alta no preço da carne. Tivemos que fazer com que o valor do salário mínimo fosse mantido. Via Medida Provisória, ele passa de R\$ 1.039 para R\$ 1.045.*"

Como o valor do salário mínimo para 2020 foi anunciado antes de a inflação oficial de 2019 ter sido divulgada, como acontece sempre, o governo considerou a projeção para a inflação, que era de 3,86%. Dessa forma, o salário mínimo passou de R\$ 998 para R\$ 1.039. Na semana passada, saiu o dado oficial de inflação, que ficou bem mais alta: 4,48%.

Pelos cálculos da equipe econômica, esse aumento de R\$ 6 no valor do salário mínimo terá um impacto de R\$ 2,13 bilhões nas contas públicas. Para cada R\$ 1 de aumento no piso salarial, o impacto para os cofres públicos é de R\$ 355 milhões. Isso acontece porque os benefícios da Previdência não podem ser menores que o salário mínimo.

Paulo Guedes, ministro da Economia, afirmou que o governo deve anunciar nos próximos dias uma arrecadação extra de R\$ 8 bilhões, que deve cobrir o aumento de despesas com a alta do salário mínimo. Ele não detalhou de onde virão esses recursos.

Guedes afirmou: "*Agora, naturalmente, dependendo das coisas que estamos estimando. Se não acontecerem, pode haver um contingenciamento ali na frente. O importante é o compromisso do presidente com a manutenção do poder de compra do salário mínimo, que é uma cláusula constitucional.*"

CONCURSO

SÓCIO PARTICIPATIVO ESCOLHE NOME DO INFORMATIVO!

QUER COMEÇAR 2020 COM O PÉ DIREITO E GANHAR

UMA TELEVISÃO DE 43" NOVINHA EM FOLHA?

SUGIRA UM NOME PARA O INFORMATIVO OFICIAL DO

SINDICATO METABASE MARIANA!

PARTICIPE!

SEJA CRIATIVO!

SEJA OUSADO!

SEJA ORIGINAL!



Imagem meramente ilustrativa

NÃO É ASSOCIADO? ASSOCIE-SE E PARTICIPE!

Concurso válido para associados e dependentes, no período de 10/01 a 05/02/2020.

Sua sugestão pode ser dada por e-mail: comunicacao.metabaseariana@yahoo.com.br ou presencialmente:

Rua Bom Jesus, 314 - Centro - Mariana

*Confira o edital do concurso no site: www.metabaseariana.com.br

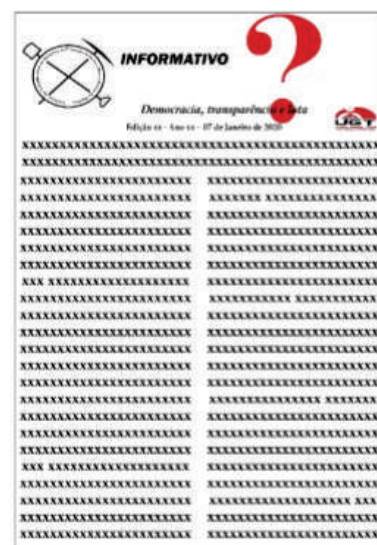

TROFÉU EMPRESARIAL 2020

Realização:

Jornal Panfletu's
Jornalismo Verdade
WWW.JORNALPANFLETUS.COM.BR

"Izabela Zopelaro - In Memoriam"

ALEXANDRE PIRES
APRESENTA

O BAILE DO NÊGO VIEIO

A MAIOR FESTA
HIT'S 90
QUE VOCÊ JÁ VIU!

SHOW COM
3 HORAS
DE DURAÇÃO

19
SETEMBRO
21H30
ARENA MARIANA



Apoio:

REFORMAS TRIBUTÁRIA E ADMINISTRATIVA SÃO DEFENDIDAS POR RODRIGO MAIA

De acordo com o mesmo, não são apenas econômicas, mas também sociais, e têm o objetivo de tornar o País menos desigual.

Rodrigo Maia (DEM-RJ), presidente da Câmara dos Deputados, afirmou, em sua conta no Facebook, que o Congresso precisa avançar com as reformas estruturais no Brasil. Essas reformas, segundo ele, não são apenas econômicas, mas também sociais, e têm o objetivo de tornar o País menos desigual.

Maia afirmou que: "A reforma tributária é a mais importante para o crescimento econômico e para destravar a economia do País. Defendo a simplificação do sistema tributário brasileiro, que atualmente é confuso e com excessivas leis. Essa reforma, ao simplificar o sistema, vai diminuir o desequilíbrio existente hoje. A sociedade continua pagando muitos impostos, e os serviços públicos continuam piorando. Isso precisa mudar".

A reforma administrativa, por outro lado, não virá para reduzir salários, disse o presidente:

"É uma reforma para garantir serviços públicos de qualidade aos brasileiros, principalmente em educação e saúde. Com boas regulações e o controle das contas públicas, o Brasil atrairá investimentos e vai gerar empregos, sem precisar passar pela crise que outros países vivem na América do Sul".



GOURMET DO Panfletu's

ARROZ À PIAMONTESE

Ingredientes

- 1 Xícara de Chá de Arroz Cozido
- 2 Dentes de Alho
- 80g de Champignon Fatiado (1/2 xícara de chá)
- 1/4 Xícara de Chá de Creme de Leite
- 50g Queijo Mussarela (picada ou ralada)
- 1 Colher de Sopa de Margarina / Manteiga
- Pimenta, Sal, Cebolinha e Salsinha a gosto

Instruções

Em uma panela adicione a margarina e deixe derreter, refogue o alho rapidamente e junte o champignon, refogue por 1 minuto. Acrescente o arroz e misture bem. Junte a mussarela picada e misture até

começar a derreter, adicione o creme de leite e misture até ficar tudo incorporado e a mussarela derretida. Corrija o sal, adicione uma pitada de pimenta do reino e finalize com a salsinha.

Observações

1) – Se não tiver mussarela escolha algum queijo que derreta facilmente. 2) – Tome cuidado para não salgar, pois o arroz já está temperado. 3) – Se desejar adicione cebola em cubos no início do preparo. 4) – Sirva bem quente, pois depois de frio ele fica grudado e empapado, por causa do queijo. 5) – Para aquecer adicione um pouco de leite ou creme de leite. 6) – Se não quiser usar champignon use palmito.

Adriana

NOIVAS



- *Festas e Damas**
- *Ternos e Pajens**
- *Vestidos de Noivas**



Eleita a melhor loja de aluguel de roupas na Região!

Telefone: (31) 9 8466-4877 / (31) 9 8857-2879

Avenida Manoel Leandro Correia - 320 - Centro - Mariana - MG

VOLTA AS AULAS!

A mochila fala

Aquarela
Papeleria
3558-4591

Cadernos de 1
matéria
por R\$ 6,99

Fazemos entrega

Rua Direita 188, Centro

Sabedoria é fazer seguro no lugar certo

KENNY MURTA
SUSEP 10.0680397

ATENA

CORRETORA DE SEGUROS
CORRETORA@ATENASEGUROS.COM.BR
Facebook: ATENA Corretora De Seguros
Endereço: Rua Prof. Waldemar de Moura Santos,
142 (subida para Câmara
Municipal) / Telefone: (31) 3558-6375

JÁ CONHECE NOSSAS FESTAS
E EVENTOS PARTICULARES?
ENTRE EM CONTATO COM A GENTE.
SERÁ UM PRAZER FAZER SEU EVENTO!

FABRICA PUB
EST. 2017
MARIANA, MG

PC. GOMES FREIRE 278
CENTRO (JARDIM)
3558.2809

APROVEITE AS
OFERTAS
PREÇOS EXCLUSIVOS

PARAFER
FERRAMENTAS E FERRAGENS

Paraf. e Furad. Vonder R\$ CENSURADO

Roçadeira a gasolina 64CC Vonder rgv 640 R\$ CENSURADO

Maq. De pintura Airless Vonder R\$ CENSURADO

Furadeira de bancada 5/8 Motomil R\$ CENSURADO

Venham conferir nossa linha completa de ferramentas elétricas, manuais e fechaduras!!

Avenida Nossa Senhora do Carmo nº 800 Loja 2
Vila do Carmo - Mariana MG Tel.: (31) 3560-1470
Email.: vendas@parafermg.com.br

Diamante Vidros

- VIDROS EM GERAL • FORRO PVC, PISOS DURAFLOR
- COBERTURA EM POLICARBONATO • DIVISÓRIAS, SACADAS
- CORRIMÃO DE ESCADA • ESQUADRIAS EM ALUMINIO
- BOX, FECHAMENTO PARA PIAS • LAVATÓRIOS

Jatobá - Loja 97 - Rosário - Mariana- MG
(31) 3558-4159
(31) 9 8859-9502
vidracariadiamante2012@yahoo.com.br

VESTIRÉ

MODA FEMININA E MASCULINA

(31) 3558-6364 / (31) 9 8522-6364
vestire_mariana

Rua Wenceslau Braz, 780 - Loja 01 e Loja 02 - Mariana-MG

ASSOCIAÇÃO DIZ: BRASILEIRO TRABALHARÁ MAIS ANOS E TERÁ APOSENTADORIA MENOR

Com a expectativa de receber um benefício menor na velhice, a reforma da Previdência obrigará os brasileiros a trabalhar e contribuir ao INSS (Instituto Nacional do Seguro Social) por mais tempo. E ainda é preciso lembrar que os brasileiros viverão mais, ou seja, precisarão de mais recursos na etapa final da vida.

Para ter qualidade de vida na velhice, as pessoas terão de poupar, buscar uma previdência privada e complementar a renda, afirmou o presidente da Abrapp (Associação Brasileira das Entidades Fechadas de Previdência Complementar), Luís Ricardo Martins. Ele representa os

fundos de pensão, exclusivos de empresas privadas, públicas ou de associações que criam os planos de aposentadoria para os empregados e associados.

Martins declarou que isso será um desafio, já que os brasileiros não estão acostumados a poupar. Apesar disso, ele disse que com o debate sobre a reforma da Previdência, os brasileiros passaram a se interessar sobre o tema.

O mesmo ressaltou: "A gente nota que a notícia de reforma da Previdência, desde 2016, aumentou a curiosidade do brasileiro sobre o assunto. As pessoas estão procurando planos de previdência, ainda que com um baixo nível de educação

financeira e previdenciária".

Com a política econômica liberal do governo, caberá ao trabalhador e não ao estado a iniciativa de economizar para garantir renda no futuro. Martins declarou que é um desafio para os brasileiros pouparem com o baixo nível de renda, mas disse que o sacrifício é importante para garantir uma velhice tranquila.

Ele declarou que: "É possível poupar. É difícil, mas com a sensibilidade de pensar no futuro, as pessoas já começam a poupar um pouco porque estão preocupados com a aposentadoria e com a velhice. O momento é ímpar e o pior já passou".

REGRAS DE LICENCIAMENTO AMBIENTAL, COM BENEFÍCIOS PARA PEQUENO PRODUTOR, SÃO MODIFICADAS PELO GOVERNO DE MINAS

Mantendo rigor ambiental, medidas desburocratizam processos e reduzem multas para setor agrosilvopastoril e pequena agroindústria.

Na última sexta-feira (10/1), dois decretos publicados pelo Governo do Estado, ambos desenvolvidos pela equipe técnica a partir de alinhamento entre a Secretaria de Meio Ambiente e Desenvolvimento Sustentável (Semad) e a Secretaria de Agricultura, Pecuária e Abastecimento (Seapa), modificam o atual cenário do agronegócio mineiro.

As ações objetivam adequar normas, desburocratizar processos de licenciamento para a atividade produtiva e rever os parâmetros de aplicação de multas, diferenciando os pequenos produtores e a pequena agroindústria dos empreendimentos de médio e grande porte.

A medida interessa diretamente a 1,8 milhão de pessoas ocupadas com atividades agropecuárias no estado (números do Censo Agropecuário / 2017 do Instituto Brasileiro de Geografia e Estatística). O segmento representa 25% do agronegócio mineiro e, em 2017, produziu um total de R\$ 14,9 bilhões.

O governador Romeu Zema declarou: "Mais um compromisso cumprido: facilitar a vida de quem produz! Publicamos Decreto que diferencia o pequeno produtor de grandes empreendimentos. Antes, o valor da multa para questões burocráticas era o mesmo para todos. Agora, o pequeno produtor paga menos. Uma questão de justiça!".

Novidades

A primeira novidade é a minuta que altera o Decreto 47.383/2018, legislação que estabelece normas para o licenciamento ambiental e tipifica as infrações. As principais mudanças são em relação à revisão na tipificação e atualização de valores da tabela de multas. Não é possível determinar redução ou aumento de valores, uma vez que há majoração em alguns casos e redução em outros (demais informações estão disponíveis na íntegra do Decreto).

Além disso, passa a se diferenciar a aplicação de normas e multas de acordo com a capacidade produtiva de cada atividade, excetuando da listagem o Grupo denominado G, relativo à atividade agrosilvopastoril e a agroindústria de pequeno porte.

Antes, as normas se aplicavam para qualquer

infração ambiental, cometida por qualquer pessoa, física/natural, jurídica ou empreendimento, sem qualquer distinção em relação à capacidade produtiva do agente infrator. Ou seja, a legislação tratava com o mesmo peso e aplicava o mesmo valor de multa a todo o porte de empreendimento, tanto uma mineradora autora de infração ambiental quanto um pequeno produtor.

Redução de multa

Já um segundo decreto foi desenvolvido para tipificar e classificar as infrações aplicáveis à atividade agrosilvopastoril (classe 1 a 6, de acordo com normas estabelecidas pelo Copam) e à agroindústria de pequeno porte (também a partir de critérios estabelecidos pelo Copam).

O decreto envolve a legislação determinada em cinco anexos. No primeiro, relativo a processos burocráticos de administração, gestão e organização dos licenciamentos, os valores da multa decorrentes de infração foram reduzidos em percentual que varia de 15% (piso) a 50% (teto). No segundo anexo, referente à legislação em torno dos recursos hídricos, o valor de multa de licenciamento e processos de outorga têm redução de até 25%. As normas referentes aos anexos 3 (proteção da flora), 4 (proteção da pesca) e 5 (proteção da fauna com ênfase na caça) não foram alteradas.

Vale ressaltar que não houve alteração na legislação e na aplicação de multas referentes às infrações ambientais, tanto para o Grupo G quanto para a agroindústria de pequeno porte.

Denúncia espontânea

Outra medida do decreto é a criação do Instituto da Denúncia Espontânea – ferramenta que possibilita ao pequeno produtor e à agroindústria de pequeno porte regularizar a atividade de acordo com as normas de licenciamento, sem ser penalizada do ponto de vista burocrático.

A ideia é incentivar a regularização em conformidade com a legislação vigente. Importante destacar que tais empreendimentos não ficam isentos de multas referentes à infração e danos ambientais (fruto de desmatamento ou de poluição de água, por exemplo).

Para continuar a atividade, em acordo com a

legislação e sem a pena de multas, será necessário adequar às normas e não infringir condicionantes. Uma possível reincidência também é passível de multa, incluindo a atividade exercida por pessoa física/natural, jurídica ou empreendimento (propriedade).

Repercussão

A secretária de Estado de Agricultura, Pecuária e Abastecimento, Ana Valentini, destaca a importância nos decretos: "Trata-se de uma adequação de valores, principalmente para questões burocráticas. Muitos agricultores sofriram penalidades devido às questões menores como falta de papel ou atraso na entrega de documentos. Agora, isso vai se ajustar e se adequar à capacidade produtiva da propriedade rural".

Sobre a aplicação e a revisão nos valores de multas, a secretária reforça a importância da revisão empreendida pelo governo: "Muitas multas aplicadas sem distinção em relação à capacidade produtiva da propriedade estavam além da capacidade de o pequeno produtor pagar. Lembrando que infrações como desmatamento e outras não foram aliviadas. Em resumo, os decretos darão um alinhamento geral do valor das multas em relação à atividade agropecuária, sem afrouxar a fiscalização sobre o impacto e o respeito às normas de proteção ambiental".

O secretário de Meio Ambiente, Germano Vieira, afirma que: "As mudanças propostas estão alinhadas à Política Nacional de Meio Ambiente, criada pela Lei Federal nº 6.938 de 1986, e que visa não apenas a preservação e restauração dos recursos ambientais, mas também à compatibilização do desenvolvimento econômico-social com a preservação da qualidade do meio ambiente e do equilíbrio ecológico".

Ele também ressalta: "O decreto é instruído por um novo e necessário paradigma para o exercício do poder de polícia administrativo ambiental, partindo de uma visão mais orientadora e menos punitiva, entendendo o setor produtivo como um verdadeiro parceiro na busca pelo desenvolvimento sustentável. Foram readequados os valores das multas ambientais, mas se manteve a garantia da proteção do meio ambiente e a obrigação de o poluidor recuperar as áreas degradadas".

MATRÍCULAS ABERTAS 2020

Centro Educacional **GETSEMANI**

3558-5061 Av. Nossa Senhora do Carmo, 180
Vila do Carmo - Mariana MG

www.centroeducacionalgetsemani.com.br

THIAGO COTA, SOBRE MATRÍCULAS NA REDE ESTADUAL DE EDUCAÇÃO, AFIRMA QUE: “TÊM VAGAS PARA TODOS”

A Secretaria Estadual de Educação (SEE-MG), com cerca de um mês para o início do ano escolar, liberou a lista com os selecionados, em primeira chamada, para a matrícula na rede estadual de ensino. O deputado Thiago Cota lembra que o estudante ou responsável deve ir até a instituição escolhida para efetivar a inscrição.

O prazo começa nesta quarta-feira (15) e termina em 22 deste mês. No entanto, conforme o parlamentar, o processo não significa que crianças, adolescentes ou adultos ficarão sem vaga. Ele frisa: “Têm vagas para todos. Porém, caso perca o prazo, pode ser que o estudante



Foto: Arquivo / Panfletu's

tenha um deslocamento mais trabalhoso para chegar até a escola que irá estudar”.

Quem não foi selecionado na lista de primeira chamada, deve ficar atento à segunda, prevista para o dia 23. A partir desta data, o aluno terá até 30 de janeiro para comparecer à instituição. Ressaltando que, o ano letivo 2020 começa em 10 de fevereiro.

Documentos para a matrícula

Pais, responsáveis ou o próprio aluno (maior de 18 anos) devem apresentar na escola a certidão de nascimento ou casamento, carteira de identidade, CPF e comprovante de residência. Todos em versão original e cópia.

2020: PROJETO TRANSCOTTA TRANSFORMAÇÃO ABRE INSCRIÇÕES PARA CURSOS

No próximo dia 23/01/20, o Projeto Transformação, projeto social da empresa Transcotta, abre as inscrições para os cursos que serão ofertados este ano nas cidades de Ouro Preto e Mariana. A novidade é a implantação do curso de Bordado em Tecidos e aulas de Karatê.

As inscrições serão feitas exclusivamente pelo site do Projeto no link:

www.transcottatransformacao.com.br, do dia 23 ao dia 29/01/2020. Todos os cursos, além das aulas de Karatê, são totalmente gratuitos e abertos às comunidades das duas cidades.

Os cursos

No ano de 2020 serão ofertados, ao todo, 05 cursos, sendo na cidade de Ouro Preto, as seguintes atividades: Pintura em tecido, Mosaico, Fotografia Digital, Karatê e o curso de Bordado em tecidos. Já para a cidade de Mariana, o curso de Fotografia Digital. Assim, mais de 90 (noventa) vagas serão ofertadas às comunidades.

Além dos objetivos de capacitar e aprimorar o participante, por meio de uma visão abrangente e integrada quanto à utilização dos métodos e técnicas adotadas em cada uma das oficinas, os cursos buscam também contribuir para que os participantes deem um primeiro passo em direção a transformação pessoal e social, captando e conhecendo a diversidade de atrativos históricos, pontos turísticos, família, moradia, educação, saúde, esporte, lazer, trabalho, entre outros temas que são permitidos explorar. Assim, é possível um estímulo e conscientização da realidade de

**TRANSFORMAÇÃO
FORMAÇÃO
AÇÃO**

**INSCRIÇÕES
ABERTAS
23 à 29
de janeiro**

**PINTURA EM
TECIDO** **MOSAICO** **FOTOGRAFIA** **KARATÊ** **BORDADO**

Inscrições no site:
WWW.TRANSCOTTATRANSFORMACAO.COM.BR

Responsabilidade social
Transcotta

cada participante.

O Projeto

O Projeto Transformação, iniciado em 2014 e mantido pela empresa Transcotta, está ancorado nos princípios norteadores dos direitos humanos, na solidariedade e no respeito às diferenças, promovendo a inclusão e preparo de pessoas no ambiente social.

A sede do projeto está localizada à Rodovia Rodrigo Melo Franco de Andrade, 1000 - Vila Itacolomi, Ouro Preto (MG). Local estratégico, cuja distância é de 250m (duzentos e cinquenta metros) da empresa Transcotta. Em Mariana, o Projeto funciona regularmente no espaço “Paço do Mestre”, na Rua Wenceslau Braz no centro de Mariana.

Inicialmente, o Projeto atendeu as comunidades ouropretanas, dos bairros Novo Horizonte, Jardim Itacolomi, Lagoa e Nossa Senhora do Carmo, além de também beneficiar a comunidade do bairro Morro Santana, no município de Mariana (MG). Atualmente os cursos são abertos a todas comunidades das cidades de Mariana e Ouro Preto, além de seus distritos. Já passaram pelos cursos mais de 1000 alunos.

Conhecendo o Projeto:

Projeto Transcotta Transformação:
Rodovia Rodrigo Melo Franco de Andrade, 1000 - Vila Itacolomi - Ouro Preto/MG

Email:

contato@transcottatransformacao.com.br

Site: www.transcottatransformacao.com.br

Modalidades
PARA POTENCIALIZAR SEUS TREINOS!

MUSCULAÇÃO PERSONAL EM GRUPO
CIRCUITO FUNCIONAL | SPINNING
DANÇA FITNESS | MUAY THAI | HIIT
CONDICIONAMENTO POSTURAL
GRUPO DE CORRIDA

SPORT FITNESS
@sportfitnessacademia
@academiasportfitness

MADEPLAN
MÓVEIS PLANEJADOS

Dividimos em até 12X todos os cartões

Um novo conceito em Móveis Planejados

Rod. dos Inconfidentes 15 - B. São José
Mariana - MG
31 98601-1543 | 3558-2403

IGC
IMOBILIÁRIA GERALDO CARVALHO
P.O. 4732

Endereço: Av. Manuel Leandro Corrêa, 15 - Loja 9 -
Centro, Mariana - MG / Telefone: (31) 3557-2004

FARMÁCIA NATIVA

HÁ MAIS DE 11 ANOS
CUIDANDO DA SUA SAÚDE!

APLICAÇÃO DE INJETÁVEIS
COLOCAÇÃO DE BRINCOS
ASSISTÊNCIA FARMACÊUTICA
AFERIÇÃO DE GLICOSE CAPILAR
AFERIÇÃO DE PRESSÃO ARTERIAL
AFERIÇÃO DE TEMPERATURA CORPORAL

FARMACÊUTICA ROSANA BRAGA BASTOS

RUA BOM JESUS, 79A, CENTRO - MARIANA/MG
TELE-ENTREGA: 3558-3000 / (31) 99808-4110

NATIVA
FARMACIA DROGASTORE

GOUTO
MONO GOUTO/AUTO PEÇAS

MECÂNICA EM GERAL
PEÇAS MULTIMARCAS

(31) 3557
1286

R. do Catete, 285
Centro-Mariana

É SANCIONADA NORMA QUE ALTERA LEI SOBRE IGUALDADE DE GÊNERO

Organização das Nações Unidas (ONU) Mulheres tem preceitos atendidos pelas modificações avalizadas.

Na última terça-feira (7), foi publicada, no Diário Oficial de Minas Gerais, a Lei 23.529, que altera outras duas normas que pautam os direitos da mulher e o combate às práticas discriminatórias e de assédio, dentre outras.

A norma tramitou, na Assembleia Legislativa de Minas Gerais (ALMG), como o Projeto de Lei (PL) 5.306/18, de autoria da deputada Marília Campos (PT). A proposição buscou estabelecer objetivos para programas e ações administrativas que buscassem, por exemplo, a redução das assimetrias também entre as mulheres (negras e brancas).

A nova lei altera norma sobre promoção da igualdade entre homens e mulheres (Lei 21.043, de 2013), substituindo, em especial, a expressão "igualdade de gênero" por "igualdade entre mulheres e homens" no referido texto.

A Lei 23.529, de 2020, acrescenta ainda dispositivo à Lei 11.039, de 1993, que impõe sanções à firma individual e à empresa jurídica de direito privado



Foto: Divulgação

onde for praticado ato vexatório, discriminatório ou atentatório contra a mulher.

Com a inclusão do art. 4º – A, a lei passa a determinar que, nos estabelecimentos especificados pela norma, "será respeitada a igualdade de tratamento entre mulheres e homens, como valor organizacional e prática cotidiana, assegurada a inclusão, em programas de formação, de temas relacionados à isonomia entre mulheres e homens, observadas as especificidades relativas às questões raciais, com vistas à criação e à manutenção de culturas internas capazes de reproduzir valores democráticos e prevenir condutas discriminatórias".

A nova norma tem como base os preceitos estabelecidos no projeto "Cidade 50-50: todos e todas pela igualdade", uma iniciativa da Organização das Nações Unidas (ONU) Mulheres, a partir da Agenda 2030 de Desenvolvimento Sustentável, adotada pelo organismo internacional.

MARIANA: NOVOS SEMÁFOROS SÃO INSTALADOS PRÓXIMO À ARENA

A Prefeitura de Mariana, com o intuito de melhorar e agilizar o trânsito no município, por meio da Secretaria de Obras e Gestão Urbana, está implementando um novo sistema de sinalização na Rodovia dos Inconfidentes, no trecho próximo à Arena Mariana.

Estão sendo implantadas novas faixas de pedestre, faixas de travessia elevadas (buscando maior acessibilidade e segurança para os pedestres), novas placas de trânsito (e retirada de outras que não são mais necessárias no local) e semáforos. Além disso, estão sendo feitas revitalizações e algumas alterações físicas nos canteiros devido ao novo projeto do local, que contempla mudanças de movimentações do trânsito e de pedestres.

Márcia Regina Gomes, engenheira civil, é a responsável técnica pela execução do novo sistema de trânsito no local e disse sobre a importância do projeto de sinalização, que



Foto: Marcelo Cardoso / PMM

também irá contemplar outros trechos da cidade. Ela afirmou que: "É muito importante que façamos algumas mudanças, uma vez que iremos melhorar a rotina das pessoas que passam por ali". Realizado pelo Demutran de Mariana, em

conjunto com uma empresa Belorizontina, o estudo de sinalização e de trânsito do local visa melhorar o fluxo de veículos e pedestres em horários de pico. Os semáforos, porém, deverão ser ligados após a implementação das placas, faixas e pinturas. Além disso, também serão realizados testes em vários horários do dia antes do funcionamento absoluto dos sinais.

WS
 Energia Elétrica Solar

TENHA UMA ECONOMIA DE ATÉ 95% NA CONTA DE ENERGIA ELÉTRICA

Aproveite as vantagens de adquirir um equipamento de sistema solar:

- Manutenção Mínima
- Gerar sua Própria energia
- Respeito ao meio ambiente
- Energia Solar é renovável
- Ótimo investimento com um alto retorno

Venda, Projeto e Instalação de Equipamentos Solares! Atendimento em Várias Regiões.
 31 9 8632-8305 / 31 99961-0878 / 31 99937-8305

Arantes Móveis

Rua Santana, 391 - Centro - Mariana - MG / (31) 3557-3733

LIQUIGÁS PETROBRAS **CENTER** DISTRIBUIDORA GÁS
 REVENDA AUTORIZADA

Garantia de 100% Satisfação

Rodovia dos Inconfidentes 500 | São Pedro | Mariana | MG
 centergasmarianaamg@gmail.com

TELE ENTREGA
3557-1000
 31 9 8744-1834

EXAMES EM MARIANA E OURO PRETO COM *confiança e qualidade* DE GERAÇÃO PARA GERAÇÃO!

Vanderlei Machado
 3557-1562

@labvanderleimachado
 Telefone: (31) 3557-1562
 Whatsapp: (31) 9 9862-4771
 Rua Manoel da Costa Alencar, 96 - Centro - Mariana
 Rua Bernardo Guimarães, 83 - Rosário - Ouro Preto
 Rua Turmalina, 04 - Vila Samarco
 www.vanderleimachado.com.br

PROCURANDO ASSISTÊNCIA TÉCNICA DE QUALIDADE?

VENHA PARA A R & R CELULARES!

Aqui você encontra:
 Capinhas, carregadores, carregadores portáteis, headphones, caixinhas de som, fones, celulares e muito mais! Confira!

R & R CELULARES PRACA TANCREDO NEVES, 321A, CENTRO - MARIANA (31) 9 9939 - 9939

Técnico: Renato Gerçossimo

REI DO MARMITEX

Tele Entrega: (31) 9.8485-1390

A melhor comida de Mariana e região com o melhor preço. Experimente você também!

BANDEIRAS ACEITAS:

VISA, VISA, mastercard, maestro, Hipercard, elo

Aceitamos Hiper Cartões

CARLOS Veículos

Compre, Venda, Troca, Financia

Venha nos visitar

Endereço: Rua Helvio Moreira De Moraes, 15 - Vila do Carmo / (31) 3558-5129

AVENIDA NOSSA SENHORA DO CARMO - 440 - MARIANA

MAGMOTOS MULTIMARCAS

Juninho - (31) 9 8914-4010
 Bisk8 - (31) 9 8788-1829

Instagram: /magmotos_mariana
 Facebook: /magmotosmariana
 Email: magmotosmariana@hotmail.com

CALÇADAS BRASILEIRAS REVELAM NEGLIGÊNCIA COM O PEDESTRE

Mesmo que um terço dos deslocamentos nas cidades brasileiras seja feito a pé, os cidadãos que usam as próprias pernas ou uma cadeira de rodas em seus trajetos não são tratados com prioridade. As palavras “pedestre” e “calçada”, aliás, nem aparecem na Lei 12.587/2012, que estabelece as diretrizes da Política Nacional de Mobilidade Urbana, sinal de um quadro de inconsistência jurídica em nível federal e municipal.

Embora a Lei determine a prioridade do transporte não motorizado sobre o motorizado, apenas o artigo 24 menciona o deslocamento “a pé”, e ainda assim para apontar qual deve ser o foco do Plano de Mobilidade Urbana “nos municípios sem sistema de transporte público coletivo ou individual”.

Caminhar é a forma mais natural, antiga e econômica de o ser humano ir de um lugar a outro. Ainda assim, a avaliação média dos equipamentos necessários a uma jornada confortável e segura nas capitais brasileiras é de



Foto: Divulgação

5,71, quando deveria ser pelo menos 8. Isso quer dizer que a caminhabilidade, medida quantitativa e qualitativa dos espaços para a circulação de pedestres, está longe de ser considerada aceitável.

Buracos, rachaduras, calombos, degraus, poças, lixo e obstáculos diversos convertem o trajeto dos pedestres em um calvário. E não raro provoca lesões — muitas vezes graves.

Já é consenso entre estudiosos e ativistas que o espaço social, principalmente no que tange à mobilidade, não é justo. E um dos motivos é que os locais destinados aos pedestres são desproporcionalmente menores do que aqueles que ocupam os carros. É o que se convencionou chamar de “lógica rodoviária”, desde os anos 50 do século 20 o cerne do planejamento (ou da falta de planejamento) urbano no Brasil. Por isso, dificilmente um indivíduo que possui um veículo irá preferir andar dois quilômetros — distância recomendada para o deslocamento a pé — a usar um automóvel para chegar ao seu destino.

PROPOSTA QUE CRIA AVALIAÇÃO DE BENEFÍCIOS TRIBUTÁRIOS SERÁ ANALISADA PELA CCJ

Na retomada dos trabalhos legislativos, a partir de fevereiro, a Comissão de Constituição e Justiça (CCJ) deve analisar projeto de lei complementar que determina a avaliação periódica, do ponto de vista da efetividade e funcionalidade, de todo

benefício tributário, financeiro, creditício ou fiscal concedido pelos governos e prefeituras.

O projeto (PLP 41/2019), que altera a Lei de Responsabilidade Fiscal (LRF- Lei Complementar 101, de 2000) teve parecer

favorável aprovado, elaborado pelo senador Luiz do Carmo (MDB-GO), na Comissão de Assuntos Econômicos (CAE).

O autor, senador Esperidião Amin (PP-SC), ressaltou a necessidade de avaliar constantemente

o custo e o benefício das renúncias fiscais e tributárias. O senador Luiz Pastore (MDB-ES) apresentou emenda para dispensar das novas exigências os incentivos de ICMS pactuados em 2017.



**TOXICOLÓGICO
PARA RENOVAÇÃO
DE CNH EM NOSSO
LABORATÓRIO!**

(31) 3557-1562

Vanderlei Machado
LABORATÓRIO



Padaria ANE
Mais sabor para o seu

Padaria ANDRADE
Mais sabor para o seu

Vem pra #Andrade.
#ANDRADEMARIANA 3557-2043 #ANDRADEOUROPRETO 3551-2860



Magali Melo
Clínica Odontológica

Ortodontia . Odontopediatria . Clareamento Dental
Implantes . Botox . Cirurgia

Fazemos mais pelo seu sorriso!

(31) 3557.1520 | (31) 9 8520.5108
Rua Santana, 151 Centro Mariana/MG

CONVÊNIO: FIEMG, Saúde AMS, PARTICULAR: VISA



Transcotta

COMUNICADO
Atendimento de idosos para cadastramento do Cartão eletrônico em Mariana

Informamos que a partir do dia **24/12/2019** o atendimento para cadastramento de idosos em **Mariana** será feito de **terça à sexta-feira** das **09h às 12h** na **Garagem da Transcotta**.

WWW.TRASCOTTA.COM.BR



O QUE VOCÊ PRECISA
Aqui Você Encontra

Diversas capas para o seu celular com preços populares!

KINGSCELL
CAPAS E ACESSÓRIOS
WWW.KINGSCELL.COM.BR
Av. Manoel Leandro Correa, 28C - Centro Mariana MG

INSS 2020: VEJA A IDADE MÍNIMA PARA APOSENTADORIA

Desde 1º de janeiro as exigências passaram a valer e estão mais rígidas do que em 2019.

Quem estava contando os dias para entrar com o pedido de aposentadoria no INSS (Instituto Nacional do Seguro Social) pode ter que refazer os cálculos.

Isso porque, desde 1º de janeiro deste ano, passaram a valer novas regras de transição, mais duras do que as que entraram em vigor logo após a publicação da reforma da Previdência em novembro do ano passado.

Em três transições, o INSS passou a pedir mais seis meses de contribuição. As novas exigências valerão até o final de 2020.

Na regra da idade mínima progressiva, por exemplo, para quem completar as condições neste ano, serão exigidos 61 anos e seis meses de idade para os homens (com mínimo de 35 anos de contribuição) e 56 anos e seis meses para as mulheres (com mínimo de 30 anos de contribuição).

Aposentadoria com idade mínima progressiva (para quem completar as exigências neste ano):

Idade mínima	Tempo de contribuição
--------------	-----------------------

Mulheres:	56,5 anos	30 anos
Homens:	61,5 anos	35 anos

Na transição por pontos, a exigência também subiu. Nessa regra, é considerada a soma da idade com o tempo de contribuição, que passou a ser de 87 pontos (mulheres) e 97 pontos (homens).

Aposentadoria por pontos (para quem completar as exigências neste ano):

Soma: idade + anos contribuídos

Tempo de contribuição

Mulheres: 87 pontos + 30 anos

Homens: 97 pontos + 35 anos

Emerson Lemes, do IBDP (Instituto Brasileiro de Direito Previdenciário), explicou: "A regra praticamente acaba com as aposentadorias precoces. Uma mulher que começou a trabalhar aos 20 anos e hoje completa 30 de contribuição não vai poder se aposentar como poderia antes da reforma".

Para as mulheres, a antiga aposentadoria por idade também mudou. Agora, as seguradas precisam ter 60 anos e seis meses de idade e 15

anos de contribuição. Antes, a idade necessária era de 60 anos.

Uma mulher que tinha 59 anos quando a reforma começou a valer e completou 60 anos neste mês, por exemplo, terá que adiar o pedido por seis meses. A idade exigida das trabalhadoras vai aumentando um semestre por ano.

A reforma não alterou os critérios de acesso à aposentadoria por idade para os homens. Eles ainda podem pedir o benefício ao completarem 65 anos de idade e 15 anos de contribuição.

Aposentadoria por idade (para quem completar as exigências neste ano):

Idade	Tempo de contribuição
-------	-----------------------

Mulheres: 60,5 anos 15 anos

Homens: 65 anos 15 anos

Pedágio compensa para trabalhador com renda elevada

A reforma da Previdência tem outras regras de acesso às aposentadorias comuns para trabalhadores do setor privado.

Uma delas é a transição com pedágio de 100%,

que pode valer a pena nos casos de quem está perto de completar as exigências dessa regra e possui uma média salarial elevada ou, pelo menos, acima do salário mínimo. A vantagem existe porque esse sistema garante a aposentadoria com renda integral.

Para entrar no pedágio de 100%, é preciso contribuir com o dobro do tempo que faltava para completar 30 anos (mulheres) ou 35 anos (homens) em 13 de novembro de 2019. Além disso, é necessário já ter alcançado as idades de 57 anos, para a mulher, e de 60 anos, para o homem.

Para quem já tem ou está perto de completar essas condições, esse sistema de pedágio eleva a renda de 90% para 100% da média salarial, na comparação com as transições por pontos e por idade para mulheres e homens que se aposentam, respectivamente, com 30 e 35 anos de contribuição.

Porém, se o trabalhador costumava contribuir pelo salário mínimo, o ideal é pegar a aposentadoria assim que atingir a primeira regra de transição possível.

EM MARIANA, NOVOS CONSELHEIROS TUTELARES SÃO EMPOSSADOS

Na manhã da última sexta-feira, 10, na sede do Conselho Tutelar, a Prefeitura de Mariana, através da Secretaria de Desenvolvimento Social e Cidadania, empossou as cinco novas conselheiras tutelares de Mariana, eleitas pelo voto popular.

As conselheiras acompanham os menores em situação de risco e decidem em conjunto sobre qual será medida de proteção para cada caso. A equipe ficará responsável, e se dedicará aos serviços para proteger e cuidar das crianças e adolescentes respeitando as atribuições estabelecidas no Estatuto da Criança e do Adolescente (ECA), artigo 136.

O prefeito Duarte Júnior esteve presente e assinou o documento que dá posse as novas conselheiras. Ele disse que a função de um conselheiro tutelar requer muita responsabilidade



Foto: Larissa Gonçalves / PMM

e atenção no município. O mesmo finalizou: "Temos certeza que essa nova equipe eleita dará continuidade aos trabalhos dedicados dos conselheiros nos anos anteriores. Os próximos quatro anos serão de muita luta e compromisso para diminuirmos as ocorrências".

Para Nelma Silva, a função do conselheiro é a garantia de direitos para preservar tanto a criança quanto o adolescente em situação de vulnerabilidade. A conselheira tutelar reeleita em Mariana disse que: "Vamos continuar trabalhando lado a lado nesse próximo período, incentivando projetos e também a criação de políticas públicas no âmbito da criança e adolescente".

A sede do Conselho Tutelar está localizada na Rua Wenceslau Braz, 88, Centro - Mariana.

BLACK FRIDAY **MURICI**
Máquinas e Equipamentos

BETONEIRA MENEGOTTI 120 L / 150 L

10X SEM JUROS

PARA MAIS INFORMAÇÕES LIGUE:
MARIANA - (31) 3557-1551 / ITABIRITO - (31) 3561-2751 / CONGONHAS - (31) 3731-3100

MADEPLAN
MÓVEIS PLANEJADOS

Close

Cozinha

Sala de TV

Você imagina, a gente realiza!

Dividimos EM ATÉ 12x TODOS CARTÕES

Faça seu orçamento
Contato:
3558-2403
(31) 9 8386-2476

Rodovia dos Inconfidentes, 15
Mariana-MG

Todos os cursos R\$ 500,00 reais para calouros
- Valor válido para o primeiro ano de curso

Samarco esta de volta a todo vapor, Vale agora 100% em atividade e você vai ficar parado? Vem pra FAMA !!!

vestibular FAMA

2020-1

GRADUAÇÃO:
Inscrições no SITE
- Administração
- Engenharia Ambiental
- Engenharia Civil
- Engenharia de Produção
- Engenharia Metalúrgica

PÓS GRADUAÇÃO:
Inscrições na secretaria da FAMA
- Gestão de Pessoas
- Gestão de Projetos
- Engenharia de Segurança do Trabalho.

ACEITAMOS: Nota do ENEM
Vestibular agendado
Informações na secretaria (31) 3558-2673

"Diploma da FAMA é registrado na UFMG"

Inscrições: 01/12/2019 a 10/01/2020
Prova dia 12/01/2020
www.femar.edu.br

ENGENHARIA METALÚRGICA
ENGENHARIA CIVIL
ADMINISTRAÇÃO
ENGENHARIA DE PRODUÇÃO

Rua Dom Silvério, 161 - Centro - Mariana - MG

A CULPA E A REPRESSÃO

Por, **Dr. René Dentz** – Ph.D. Freiburg Universität/Suíça, Psicanalista, Escritor e Professor Universitário

Segundo Freud (1930), "os homens não são criaturas gentis que querem ser amadas e que, no máximo, podem se defender se forem atacados", mas são, pelo contrário, "criaturas entre cujas dotações instintivas devem ser consideradas e apresentam uma parte poderosa de agressividade... Homo homini lupus. Quem, diante de toda a sua experiência de vida e de história, terá a coragem de contestar essa afirmação?". Segue-se que se a "guerra hobbesiana de cada um contra todos", na qual a vida é, necessariamente, "desagradável, brutal e curta" deve dar lugar à ordem civilizada, tal "agressividade cruel", essa "hostilidade mútua primária dos seres humanos", deve, de uma forma ou de outra, ser inibida. Freud nos oferece três opções pelas quais isso pode ser alcançado: repressão, supressão e sublimação. Como a maioria de nós não possui a força do caráter para suprimir conscientemente e dominar a si mesma sem enganar a si mesmo, e não tem talento para muita sublimação, a maioria será forçada a recorrer à

repressão, com o retorno disfarçado dos reprimidos que isso implica inevitavelmente. Uma manifestação importante do retorno disfarçado de nossa agressividade reprimida está nas operações do superego sádico que retrocede a agressão de identidade para longe do mundo dos objetos e contra o ego. Isso resulta em diversas formas de autopunição, o "masoquismo moral" Freud (1916) descrito em "o criminoso por um sentimento de culpa", "aqueles destruídos pelo sucesso" e outros tipos de caráter que sabotam e se atormentam.

Freud (1930) tinha plena consciência de que a necessidade inconsciente de punição resultante dessa agressão geralmente opera na vida das pessoas sem nenhum sentimento consciente de culpa. Mas mesmo onde, como em alguns casos de neurose obsessiva, "o sentimento de culpa se faz ouvir ruidosamente na consciência", na exploração, muitas vezes acontece que os ostensivos pecados de omissão ou comissão com os quais está

conscientemente ligado têm apenas a conexão mais remota às fontes verdadeiras e inconscientes do sentimento de culpa - os verdadeiros crimes, se você desejar, sejam atos ou apenas desejos.

Na Civilização, Freud (1930) escreve: "na maioria dos outros casos e formas de neurose, [o sentimento de culpa] permanece completamente inconsciente, sem que, por esse motivo, produza efeitos menos importantes". "Nossos pacientes não acreditam em nós", escreve ele, "quando atribuímos um 'sentimento inconsciente de culpa' a eles. Para nos tornarmos inteligíveis para eles, dizemos a eles uma necessidade inconsciente de punição, na qual o sentimento de culpa encontra expressão" (p.135).

O fato de seus pacientes não acreditarem quando ele atribui um sentimento inconsciente de culpa a eles não incomoda Freud. Ele contorna a objeção deles, equiparando o sentimento inconsciente de culpa com a necessidade inconsciente de punição. Os comportamentos autodestrutivos ou auto-



atormentantes são observáveis e, embora a princípio os pacientes possam estar inconscientes do papel que estão desempenhando em trazer esse sofrimento para si mesmos, muitas vezes podem reconhecer sua própria agência inconsciente em seu infortúnio quando é apontado para eles. Como Freud supõe que o comportamento autopunitivo é motivado por uma manifestação de culpa, e como a culpa consciente está ausente, ele postula a existência de culpa inconsciente, equiparando isso à necessidade inconsciente de punição.

ORÇAMENTO DOMÉSTICO FAMILIAR

"Pois qual de vós, querendo edificar uma torre, não se assenta primeiro a fazer as contas dos gastos, para ver se tem como a acabar" (Lucas 14:28)

"Gestão e Cidadania, por Júlio César Vasconcelos - Mestre em Ciências da Educação"

Responda com sinceridade: você consegue afirmar com exatidão quanto você gasta mensalmente com cada uma das suas despesas familiares? As suas diversas despesas mensais com alimentação, moradia, saúde, educação, transporte entre outras estão abaixo, acima ou dentro do previsto?

Se você tem isto tudo devidamente anotado e consegue responder a estas duas perguntas com exatidão, parabéns, por que o grande problema é que, infelizmente, a grande maioria das pessoas não tem nem noção do que estamos falando, por incrível que possa parecer!

Estudos demonstram que o maior problema de endividamento do povo brasileiro não está relacionado com o seu baixo rendimento, mas com o descontrole na forma de gastar o que ganha. Vejamos então um método simples e prático para resolver esse problema em um passo a passo, com base na Metodologia PDCA (Planejamento - Plan,

Execução - Do, Verificação - Check e Ação Corretiva - Action).

Comece fazendo uma pequena planilha dividindo sua movimentação financeira em dois grandes grupos: rendimentos e despesas. Rendimentos são a soma de todos os seus ganhos financeiros durante o mês. Anote esse resultado nessa planilha. Despesas são tudo aquilo que você gasta durante o mês relacionadas à alimentação, saúde, moradia, vestuário, educação, transporte, impostos, lazer, contas a pagar e outros que você julgar necessários, de acordo com a sua realidade. Anote criteriosamente todos os desembolsos que você fizer com estas rubricas durante o mês, por menor que sejam, cada um, na sua respectiva coluna. Acompanhe diariamente a relação entre o que você gasta e o restante que ainda possui para gastar, relativo aos seus rendimentos. Esteja muito atento à esta relação. Quanto mais próximo os gastos com relação aos rendimentos, maior deve ser a sua

atenção!

Ao final do mês, some todas as despesas por grupos e também no total e subtraia esse total dos rendimentos. A regra máxima é que a soma total das despesas tem, necessariamente, que ser igual ou, preferencialmente, menor que os rendimentos, nunca superior, de acordo com a fórmula: $R-D=0$ ou > 0 . Se você fizer com que isto funcione de fato, já será um enorme passo! A diferença positiva de valor entre os rendimentos e a soma total das despesas, se houver, deve ser guardada como forma de poupança.

No início do mês seguinte, utilize como parâmetro os valores dos rendimentos e das despesas do mês anterior para fazer a sua previsão orçamentária mensal, ou seja, o quanto você prevê que irá ganhar e o quanto você prevê que irá gastar durante o mês que se inicia com cada uma das rubricas e no total. Reveja criteriosamente os valores a serem gastos caso o que você for ganhar for inferior ao que você



for gastar e faça os cortes necessários, por mais que doa. Nunca inicie um ciclo orçamentário se o que você for gastar for superior ao que você irá ganhar. Repita mensalmente esta operação e você terá sempre suas finanças sob controle.

Tem muita gente por aí construindo "torres" sem planejar os gastos. O resultado: endividamento, estresse, noites sem dormir, brigas, desintegração familiar e, às vezes, morte!

Planeje, execute, verifique e tome as ações corretivas rotineiramente para manter suas finanças em dia - PDCA!

Quem tem ouvidos que ouça!

Se você quiser saber mais sobre o assunto, faça contato conosco!

www.cesarius.com.br

caesarius@caesarius.com.br



Armazem das Especiarias

UM CANTIN PIQUININIM CHEIIM DE TUDO QUE UM BOM MINEIRIM PODE GOSTAR!

AV. GETÚLIO VARGAS, 6 | A - CENTRO - MARIANA

- *Pimentas e Conservas
- *Azeites, Especiarias e Temperos
- *Café, Açúcar Mascavo e Fubá
- *Mel, Geléias e Doces
- *Castanhas e Frutas Secas
- *Queijos e Defumados
- *Cachaças Tradicionais



\$



\$

ORÇAMENTO DOMÉSTICO FAMILIAR

Aprenda a controlar suas despesas familiares!

Assessoria, cursos personalizados e palestras institucionais.



Cesarius Gestão de Pessoas

Faça contato conosco!
www.cesarius.com.br caesarius@caesarius.com.br





7 canais de atendimento



OUVIDORIA MUNICIPAL

Entre em contato também por telefone:

 0800.444.0010

-  **PRESENCIAL**
Praça Juscelino Kubitschek, nº 60
-  **SITE**
ouvidormunicipal.com.br
-  **E-MAIL**
ouvidoria@ouvidormunicipal.com.br
-  **TOTEM MULTIMÍDIA**
-  **WHATSAPP**
(31) 9 8799.0828
-  **FISCAL DE RUA**



PREFEITURA DE MARIANA
DE MÃOS DADAS COM A NOSSA GENTE



De olho no esporte

Por caburé

REGIÃO DOS INCONFIDENTES É AGITADA PELA 5ª COPA MG DE FUTEBOL MÁSTER



No último final de semana, no Campo da Barra, em Ouro Preto, aconteceram os jogos de abertura da 5ª Copa MG de Futebol Máster, que contou com a participação de 10 equipes de

Mariana, Ouro Preto, Ouro Branco e Cachoeira do Campo. E na primeira rodada tivemos uma chuva de gols! Confira os resultados: Guarany OP 5 x 1 15 Novembro;



Aluminas 2 x 2 São Vicente; Turin 2 x 1 Ada; Mistura Boa 1 x 2 Dois irmãos. O Campeonato é organizado por Ronaldo, do

Aluminas, e tem os seguintes apoios: Prefeitura Municipal de Ouro Preto, Arlindo Luís, Cabure Eventos, MG Uniformes e Fortaleza Macon.

4ª COPA PONTE NOVA SUB 20 COMEÇA NO PRÓXIMO FIM DE SEMANA

No próximo final de semana, em Ponte Nova, começa a 4ª Copa Ponte Nova Sub 20, que conta com a participação de 10 equipes das seguintes cidades: Viçosa, Diogo de Vasconcelos, Rio Doce, Oratórios, Amparo do Serra, Ponte Nova e Mariana.

A equipe São Caetanense, de Monsenhor Horta, será a representante de Mariana na competição, e já estreia no dia 19, às 17:30, em Ponte Nova, contra a equipe Cruzeiro, de Oratórios.



FÁBIO AGUARDA CRUZEIRO DEFINIR "SITUAÇÕES MAIS DELICADAS", MAS INDICA PERMANÊNCIA PARA 2020

Goleiro tem contrato até o fim deste ano, mas precisa readequar salário para seguir na Toca

Fábio usou o Instagram para falar sobre as negociações que tem com o Cruzeiro para permanência ou não na Toca da Raposa em 2020. O goleiro diz que neste momento está aguardando a diretoria resolver "situações mais delicadas" e, enquanto isso, segue trabalhando com o elenco no dia a dia (veja a íntegra no fim da matéria).

Em condições normais, Fábio dificilmente teria a permanência no Cruzeiro em xeque. No entanto, com o rebaixamento à Série B, o clube precisou readequar o salário de alguns jogadores. O goleiro é um deles. A situação ainda segue indefinida.

Segundo o goleiro, a única



Matéria: Globo Esporte

conversa que teve foi com Pedro Lourenço, que inclusive já deixou o cargo de vice-presidente de futebol. Ainda de acordo com Fábio, as tratativas foram repassadas ao diretor Ocimar Bolicenho, que ficou de resolver a situação junto ao CEO do clube. Neste momento, André Argolo é quem ocupa esta função.

Apesar de não decretar que seguirá no clube, Fábio deu fortes indícios de que o 2020 dele será na Toca: *Tive tantas oportunidades para sair e não seria agora, no pior momento do Cruzeiro, que eu iria sair. Sei bem que o ano de maior cobrança será esse ano de 2020, e lutarei até o fim com vocês!*

LEMOS
CONTABILIDADE GERENCIAL
CRC MG 008257/0-9

Endereço: R. Sen. Bawden, 134 - Centro, Mariana - MG
Telefone: (31) 3557-1470





facebook.com/JornalPanfletus

Sociais da Leticia Aguiar

EVENTOS DA SEMANA

16 de Fev - DOM - Bloquinho Baluu Recreacao - 14 - Ns Produções e Eventos - Coliseum
JAM - 17 - Batalha das Gerais - Sex 19:00 UJC-03 - Praça Dos Ferroviarios - Mariana
JAM - 18 - BALE DO D9 L9PE - Sáb 23:00 UJC-03 - CAEM - Ouro Preto
JAM - 18 - Pagode COM GRUPO Samblack - Sáb 18:00 UJC-03 - Mineirissimo Burger Bar -
Ouro Preto
Divirtam-se!!!!!!



VESTIRE

vestire_mariana
(31) 3558-6364



Esbanjando beleza e simpatia por aqui, Soliane Dias!



Nossa homenageada do Troféu Empresarial 2020: Isabela Zopelaro - In Memoriam



Embaixadora da Ciranda de Soli, Adriana distribui sorrisos por onde passa!

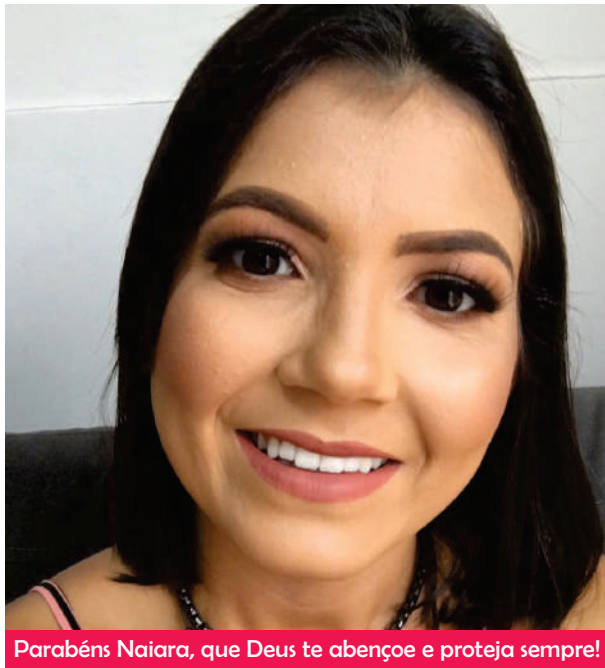

Parabéns Naiara, que Deus te abençoe e proteja sempre!



Cuide-se em todas as épocas do ano na Clinical Care Prevenir! Vários procedimentos e ótimos preços! Venha conhecer!



Aniversariante especial do mês de janeiro, nossa Vovó Ana! Muitas felicidades!



Se inscreva x de **1000** INSCRITOS NO **YouTube**

/Panfletu's



50% DESCONTO MÍNIMO DE

DESCONTOS DE ATÉ

A 4ª CAIXA POR **R\$ 0,01**

UNIDADE I
Av. Getúlio Vargas, 19 - Centro - Mariana/MG

UNIDADE II
R. Padre Gonçalves Lopes, 61 A - Centro - Mariana/MG



QUEM É A MAIOR TEM O PREÇO MENOR

EM MEDICAMENTOS GEMFAROS. *MÍNIMO EM MEDICAMENTOS GEMFAROS DE 100 CENTILAS. CONSULTE LIGA COM O AGENTE.