

Jornal Panfletus

@jornalpanfletus
/JornalPanfletus

Jornalismo Verdade

Mariana | Catas Altas |
Ouro Preto | Itabirito

Ano 20 - Número 914 - 01/09/2022 a 08/09/2022 - Dist. Gratuita - Contato: (31)98578-4257 (Ângelo) / (31)98632-8731 (Leticia) / (31) 9 8880-3046 (Cassiano)



CADASTRE SEU COMÉRCIO NO SOU MAIS MARIANA

- ✦ Marketplace exclusivo da cidade de Mariana.
- ✦ MultiplaForma com sistema web e aplicativo.
- ✦ Fortalecimento e valorização da economia local.
- ✦ Divulgação de produtos e serviços.
- ✦ Mais visibilidade e reconhecimento para seu negócio.

RECEBA NOSSOS PESQUISADORES E CADASTRE SUA EMPRESA!



FINANCIE AQUI! MATERIAIS DE CONSTRUÇÃO

ROD. DOS INCONFIDENTES, 165 - SÃO JOSÉ, MARIANA - MG / 3558-2566



3557-1240 | 98611-2963



TELE-ENTREGA

De 2ª feira à sábado, de 7h às 23:30h.
Domingos e feriados, de 7h às 17h.

BADEIRANTES E PADRE VIEGAS
De 2ª feira à sábado, de 8h às 16h



3557-3876 | 3558-6575 | 98733-2455
@3558-6937

Av. Getúlio Vargas, 6 - Centro - Mariana/MG





Editorial, por Cassiano Aguilar / Editor Chefe / Jornalista 20.483/MG

PRIMEIRO DEBATE ENTRE OS PRESIDENCIÁVEIS

Mulheres ganharam destaque no primeiro debate entre os presidenciais.

O PT fez coisas boas, mas também cometeu graves erros ao longo de seus 13 anos de administração federal. E, se o passado oferece a Lula alguns trunfos para exibir na propaganda eleitoral, também coloca dois elefantes na sala, que são a recessão de 2015-16, no governo Dilma, em larga medida auto infligida, e os escândalos de corrupção sob a gestão do próprio ex-presidente. Minha sensação é que Lula ainda hesita em como lidar com o paquidêmico problema. Foi o primeiro momento entre os presidenciais. Depois de muita hesitação e algum suspense, por parte dos líderes das pesquisas de intenção de votos ao palácio do Planalto, o presidente Jair Bolsonaro (PL) e o ex-presidente Luiz Inácio Lula da Silva (PT) afinal participaram do debate entre os presidenciais no último domingo (28/08).

A ausência dos dois líderes de intenção de voto segundo as pesquisas representaria um gesto descortês para com os demais candidatos e, sobretudo, um sinal de desprezo pelo eleitor.

Ademais, debates integram o processo democrático tanto quanto outros momentos da campanha. Mas com uma diferença: por mais restritivas que sejam as regras negociadas pelos marqueteiros, permitem que os cidadãos analisem os postulantes sob o crivo do contraditório.

Uma coisa é conhecer os candidatos através do filtro enobecedor da propaganda eleitoral ou acompanhá-los no ambiente controlado dos comícios; outra, bem diferente, é vê-los esgrimir suas teses em meio às antíteses soerguidas pelos adversários políticos.

Contudo, decorre o elevado interesse suscitado pelo evento de quase três horas organizado pela Band, Folha, pelo UOL e pela TV Cultura. Mas também

decorre certa frustração provocada pelos dois principais candidatos.

Lula e Bolsonaro revelaram-se menos interessados em esclarecer seus verdadeiros planos de governo do que em adotar uma conduta definida de acordo com as estratégias da campanha eleitoral.

No caso do presidente, isso se traduziu na tentativa de elevar a rejeição do petista, explorando os escândalos de corrupção do passado, ao mesmo tempo em que buscava reduzir a própria reprovação, particularmente entre as mulheres.

No caso do ex-presidente, a opção foi dourar a pílula de seus mandatos, lembrando-se de citar Dilma Rousseff (PT) e o desastroso governo, apenas quando fosse conveniente e arriscando-se a criar expectativas irrealistas diante da nova conjuntura global.

Ambos seguiram um roteiro previsível e pouco esclarecedor, exceto por dois momentos: um, a

difficuldade de Lula ao responder perguntas sobre mensalão e petróleo; outro, a forma em que Bolsonaro atacou a jornalista Vera Magalhães ao ser questionado sobre a vacinação no país.

A hostilidade do mandatário a mulheres ganhou relevo na discussão, o que foi bem aproveitado pelas candidatas Simone Tebet (MDB), principalmente, e Soraya Thronicke (União Brasil) Embora em seus partidos desenvolvam indicadores deslegantes perante o espaço das mulheres no próprio Congresso.

Portanto, Bolsonaro e Lula são muito conhecidos; não precisam se apresentar a ninguém, porém não estão isentos de listar ideias. A julgar pelo debate, o eleitorado só pode supor que eles as tenham e que sabem como implementá-las. Vamos acompanhar os próximos encontros entre os presidenciais, mas o que vale mesmo é o seu voto que pode fazer toda diferença.

ONDE PODEMOS HABITAR?

CONEXÕES E AFETOS – René Dentz, Psicanalista e Filósofo, Professor da PUC-MINAS

e da FUPAC-Mariana Comentarista da TV Horizonte e da Rádio Itatiaia-BH, Pós-Doutorado Universit  de Fribourg-Su ca Autor de 8 livros, dentre os quais "Vulnerabilidade" (2022)"

Uma das características da nossa  poca   a busca incessante por novas experi ncias. Diversos setores da economia exploram muito bem essa tend ncia: a culin ria, os esportes, o turismo etc. Ser  que o ser humano depende, para ser feliz e aut ntico, de viver a cada minuto uma experi ncia nova e at  inusitada (pois assim vai ganhar mais curtidas nas redes sociais)?   verdade que somos seres vivenciais, estamos sempre agindo no mundo e todo nosso cotidiano, bem como nosso passado, somam experi ncias diversas. Somos seres que experimentam o mundo, mas devemos buscar entender quais s o as boas experi ncias para n s. Fugir do padr o, em muitos casos,   sinal de boa reflex o e de autoconhecimento.

Hoje vivemos uma sociedade que carece de projetos de futuro, de utopias. "Por que e como lutar para um mundo melhor"? Muitos se perguntam. No fundo, se n o temos projetos, entramos nos dos outros e perdemos nossa autenticidade. Perdemos uma esp cie de temporalidade da experi ncia do sujeito, na aus ncia de futuro, nosso existir contempor neo parece se limitar ao tempo presente. Dessa maneira, a nossa experi ncia tem se limitado   sua dimens o espacial, perdendo sua temporalidade e, como consequ ncia, sua alteridade e abrindo terreno para um constante narcisismo.

Se a vergonha e a culpa organizam o sujeito em desalento, a melancolia e o trauma

insistentes s o ainda sinais mais fortes do mal-estar de hoje. O sujeito est  sem lugar e n o consegue lidar com essa situa o.

Na impossibilidade de reconhecer a diferen a, em seus  mbitos individual e coletivo, o sujeito contempor neo transforma o diferente em advers rio e mesmo inimigo. Isso explica muito a tend ncia de  dio, intoler ncia e viol ncias (f sica e simb lica) que presenciamos na atualidade. Precisamos, dessa maneira, urgentemente pensar em um resgate da cultura do encontro, da alteridade.

Vivenciamos uma cultura do espa o. A espacialidade porta o imediato, uma eterna mesmidade. Somos diferentes na temporalidade. Por isso, nossa condi o de



 DENTZRENE  99184-9384

finitude   t o reveladora de nossa singularidade. Nossa mem ria precisa do intervalo proveniente do tempo, s  ele porta uma possibilidade po tica e um belo horizonte de ser. Nele h  tamb m o horizonte do sil ncio e do vazio, dos n o-ditos e do inconsciente. Podemos ent o existir.

PER ODO ELEITORAL

Andreia Donadon Leal - Andreia Donadon Leal, Mestre em Literatura, Especialista em Arteterapia, Artes Visuais e Doutoranda em Educa o. Membro da Casa de Cultura- Academia Marianense de Letras, da AMULMIG e da ALACIB-MARIANA. Autora de 18 livros

J  escolheu seu (sua) candidato (a)? Assistiu a algum programa de partido pol tico na televis o, nos com cios ou leu o release dos famosos "santinhos" distribuídos na porta de casa ou na rua? Viu propaganda pol tica nos para-choques e nos parabrisas de carros? Estamos no famoso per odo eleitoral. Sejam bem-vindos    poca de discursos inflamados, alfinetados, promissores, mentirosos, incompreensíveis, insatisfat rios; injuntivos, dissertativos, narrativos ou descritivos. Fartos discursos nos debates na televis o, nas redes sociais, na porta de casa, nas pra as: vozes ensaiadas, com o

timbre vibrante, pertencente ao sedutor discurso de convencimento. J  escutou peda os de vidros sendo triturados por um liquidificador ou a rota o em alta velocidade de um disco de vinil arranhado? A mesma ladainha de sempre, o mesmo ruído, a mesma desculpa esfarrapada, os mesm ssimos vacilos de coer ncia, coes o etc. Uns se debatendo nas redes sociais, levantando a cultura do  dio, viralizando xingamentos e brigas ferrenhas em nome de partidos ou candidatos. Pobres de n s, ludibriados de quatro em quatro anos. Brigamos com amigos, parentes e vizinhos

por candidatos que sequer sabem de nossa exist ncia. Pobres de n s telespectadores de brigas de candidatos lacradores e briguentos nas redes, jornais ou programas de televis o, ou respondendo  s perguntas capciosas dos rep rteres (n o com os punhos cerrados, mas usando com eloqu ncia e falso intelectualismo, a linguagem, dando algumas derrapadas em algumas frases) que  s vezes nos fazem rir, para n o chorar de vergonha, de desespero ou por falta de op o mesmo.

Pobre candidato que corre feito louco pelas metr poles e cidades interioranas, buscando votos; muitos v o de helic pteros, de jatinhos ou carros imponentes... Agendas lotadas! P s inchados. Vozes roucas. Sono comprometido. O telefone n o para de tocar. Est mago "azedo" pelo excesso de caf eina e suco. Sorriso constante no rosto, at  na hora de dormir; batid o de cumprimentos, abra os, tapas nas costas, apertos de m o (alguns aproveitam o v rus, para n o apertar a m o do poss vel eleitor ou toma um banho de  lcool). O  lcool j  era usado, antes mesmo da pandemia. Pobreza: contamina? E quantos atores surgem de quatro em quatro anos, dignos de um Oscar! "  tudo o que eu quero: trabalhar pela educa o, pela sa de, pelo meio ambiente, pelo saneamento b sico, pela economia, pelo trabalho, pelo progresso, pela vida, pelo povo, pelo pobre... Pobres dos pobres!"

Hoje, manh  cinzenta de fechamento de agosto, n o s  pelo tempo, mas pela fuma a das queimadas nas matas. N o bastasse esse cen rio deprimente, um monte de deepfakes tomam conta dos grupos de WhatsApp. S o centenas de v deos montados com recortes de cenas do passado, com dublagens de imitadores de vozes. Imagens seduzem, por isso o perigo das deepfakes; tomam ares de verdade!   per odo eleitoral: momento muito importante para a democracia; independentemente de cor, ra a, classe social e religi o: o VOTO pode tra ar os rumos da sociedade. O poder est  em nossas m os. O voto  

livre. Minha opini o ou publica o em rede social, dentro dos limites do respeito  s regras legais e sociais,   livre. Vamos assistir a programas de televis o, aprender a avaliar a trajet ria e os discursos dos candidatos ou candidatas e pensar, pensar muito em quem votar. Eu sei que a vida   dura para a maioria dos brasileiros, e que precisamos de sonhos e de ilus es para continuar nossa caminhada, mas deixemos o sonho para outras ocasi es e vamos pensar na realidade nua e crua que assola este pa s... O maior produtor de alimentos do mundo tem multid es que passam fome! O pa s precisa retomar os investimentos na educa o, na ci ncia, na tecnologia, na sa de, e no desenvolvimento social e ambiental... O Brasil necessita de a es em nome da paz, e n o do  dio. Que os interesses pol ticos sejam em prol da popula o. Que a viol ncia, o negacionismo, a corrup o e o incentivo ao armamento sejam derrotados. De boas inten es, o inferno est  infestado!

O Brasil que est  sendo mostrado nas campanhas eleitorais n o pode ser aquele exibido nas deepfakes, ou aquele edificado por falsas promessas. E n s, votamos para qu ? Para eleger representantes dignos, competentes e comprometidos com a defesa da democracia, com o bem-estar do povo, com a defesa da vida e do pa s.



Jornal Panfletu's LTDA

Expediente

- Av Manoel Leandro Corr a - 347 B - Centro - Mariana - MG
- CNPJ:21.544.370/0001-60 - Fundado em 01/08/2001
- Contabilidade: CONTAD CONTABILIDADE

"O jornal Panfletu's isenta-se de mat rias devidamente assinadas"

Entre em contato com o Jornal Panfletu's

- Cassiano Aguilar - Jornalista Respons vel 20483/MG - (31) 98880-3046
- Leticia Aguilar - Designer e Diretora Administrativa (31) 98632-8731
-  ngelo Serafim - Diretor Fundador / Comercial (31) 98578-4257

Impress o:



2º Lote

Journal
Panfletu's

ALEXANDRE PIRES
APRESENTA

O BAILE DO NÊGO VÊIO ²

24 SET
TROFÉU
EMPRESARIAL 2022
MARIANA

SHOW COM
3 HORAS
DE DURAÇÃO

PARTHENON
BUCKET

Open Bar
Open Food

Informações

 **9 8880-3046**

 **9 8632-8731**

 **9 8578-4257**

Negão do Piseiro

DJ VH

Patrocinadores



gmp construções
garantia de qualidade



Apoio



CAPITAL DO MOUNTAIN BIKE: MARIANA SERÁ PALCO DA 29ª EDIÇÃO DO IRON BIKER BRASIL

@jornalpanfletus **Competição acontece nos dias 16, 17 e 18 de setembro.**

Cidade mineira se consolida como a capital do mountain bike no país, sediando a maior prova da categoria da América Latina pelo nono ano consecutivo. Competição acontece nos dias 16, 17 e 18 de setembro.

Emoção e adrenalina são só algumas das sensações que serão vividas pelos atletas inscritos para encarar as trilhas da 29ª edição da maior prova de mountain bike da América Latina: o Iron Biker Brasil. Nos dias 16, 17 e 18 de setembro, a histórica cidade de Mariana (MG), na região central de Minas Gerais, receberá, pelo nono ano consecutivo, ciclistas de diversos cantos do Brasil, que irão percorrer cerca de 150 quilômetros, divididos em dois dias de prova – sábado e domingo.

O cenário central é um capítulo à parte para quem participa do Iron Biker ou visita Mariana durante o período. A Praça Gomes Freire (Jardim), um dos cartões postais da cidade mineira, será o coração do evento, sendo ponto de largada e chegada dos ciclistas que participarão dos dois dias da competição. É de lá que vão acontecer largadas independentes em cada dia: atletas do percurso completo (A), às 8h, e do percurso reduzido (B), às 8h45. Este ano, os ciclistas vão percorrer trilhas ainda mais desafiadoras pelos distritos de Mariana, com altimetrias bem definidas para testar o poder de resistência dos competidores.

Atletas de todos os cantos do Brasil

A prova estará recheada de ciclistas de todos os cantos do país, que estarão em busca da superação de seus limites. Primavera do Leste (MT), Cariacica (ES), Itajaí (SC), Maceió (AL), Vitória da Conquista (BA), Natal (RN), Brasília (DF), Goiânia (GO), Macaé (RJ), Boa Vista (RR) e Belém (PA) são alguns dos municípios que garantiram presença e que estarão

representados na prova. Um dos organizadores do Iron, Lucas Fonda, ressalta a satisfação em observar a consolidação da competição ao longo dos anos. "Em 2022, vamos poder contar novamente com atletas de todos os cantos do Brasil. Isso é uma satisfação imensa para nós, organizadores. Afinal, são pessoas que estão vindo de cidades de até 2 mil km de distância. Só comprova o amor pelo mountain bike, pelo esporte e pela própria prova. Estamos ansiosos para a grande maratona desse ano", contou.

Elite de peso

A categoria Elite – masculino e feminino – também vem forte esse ano. Atletas de destaque nacional e internacional já confirmaram presença na competição. O suíço, Christoph Sauser, será um dos grandes nomes de 2022. O ciclista de 46 anos tem, entre suas principais conquistas, a medalha de bronze nos Jogos Olímpicos, de Sidney, na Austrália, em 2000, e o bicampeonato (2004 e 2005) da Copa do Mundo de Mountain Bike. Os atuais campeões do Iron Biker Brasil, Nicolas Machado e Karen Olímpio, também estão com a participação garantida.

Cidade sede

Primeira capital, primeira vila e primeira cidade a ser projetada em Minas Gerais. A história de Mariana, que tem como cenário um período de descobertas, religiosidade, projeção artística e busca pelo ouro, é marcada pelo pioneirismo de uma região que há três séculos guarda riquezas que nos remetem ao tempo do Brasil Colônia. Mariana também é o cenário perfeito para a prática do mountain bike e para realização do Iron Biker. O município vai receber competidores e turistas de todo o país, durante o fim de semana do evento, sendo um forte elemento econômico para a cidade, que, para este ano, já está com 100% de sua rede



Foto: Samuel Consentino / Divulgação

hoteleira ocupada. "Mais uma vez, vamos receber a maior prova de mountain bike da América Latina e isso nos enche de orgulho. Com o Iron Biker Brasil, a imagem da cidade percorre o país. Junto com a organização do evento, estamos preparados para receber bem os turistas", disse o prefeito interino de Mariana, Ronaldo Bento.

Pista de Pump Track

Uma novidade para esse ano de 2022 é a pista de Pump Track, construída na Arena Poliesportiva de Mariana. Este é mais um legado do Iron Biker Brasil para a cidade, que foi viabilizado por meio de uma parceria com a Prefeitura Municipal, onde os organizadores do evento entraram financiando o projeto e os profissionais competentes para a implantação, e a Prefeitura Municipal com o licenciamento da área, material e maquinário. Mariana agora tem a sua disposição a maior pista de Pump Track pública do país, com curvas e rampas ideais para a diversão e desenvolvimento de atletas amadores e profissionais de todas as idades.

"A pista vai incentivar ainda mais o esporte em nossa cidade, disponibilizando mais estrutura para nossos atletas treinarem suas habilidades. Também favorece o turismo, uma vez que atrai pessoas de outras regiões para também conhecerem nosso espaço", avaliou o prefeito Ronaldo Bento. Para um dos organizadores do Iron Biker Brasil, Lucas Fonda, a construção da pista em Mariana é mais uma consolidação de como o município se tornou uma das principais referências do esporte em Minas Gerais e no Brasil. "Nós entramos com essa parceria até por tudo que essa ação representa. Mariana vem, nos últimos anos, sendo a capital do mountain bike no país não apenas por sediar o Iron Biker Brasil, mas por incentivar a prática esportiva, por meio do desenvolvimento de projetos como esse".

A maior competição de mountain bike da América latina, Iron Biker Brasil, acontece de 16 a 18 de setembro, fim de semana que alçará Mariana à condição de capital mundial do ciclismo.

 **POSTO PERSEVERANÇA**

O melhor
PREÇO
 da região



 **ALE**

AO LADO DA CHURRASCARIA BONANZA

Rua Ouro, nº 998.

Bairro Morro Santa Gogo

CEP: 35.423.030 - Mariana - MG



ELEIÇÕES: SIMONE TEBET PROPÕE PROGRAMA PARA PROTEÇÃO DE GESTANTES E BEBÊS

@jornalpanfletus Candidata diz que crianças e jovens serão prioridade do seu governo.



A candidata à Presidência da República pelo MDB, Simone Tebet, defendeu na quarta-feira (31/08), um conjunto de medidas para criar uma rede de proteção de crianças, jovens e suas famílias. Chamado de Mãe Brasileira, o projeto tem o objetivo de garantir o atendimento pelo SUS a mulheres desde o início da gravidez. Segundo a proposta de Simone Tebet, a medida oferece ao menos seis pré-natais, um enxoval básico para o bebê, vale-transporte e, entre outros pontos, o acompanhamento médico para o recém-nascido ao longo de um ano. "Não pode haver nada pior para uma mulher do que sentir a dor do parto e não saber se vai conseguir vaga num hospital para dar à luz", disse a candidata, durante agenda em São Paulo, ao lado da candidata à Vice-Presidência, Mara Gabrilli. O projeto estabelece como prioridade a educação, com especial foco no ensino infantil e no médio. "Vamos concluir todas as obras inacabadas de creches e fazer parcerias com municípios para ampliar o número de vagas existentes". Simone Tebet apresentou ainda a proposta do programa Poupança Jovem, como forma de incentivar a conclusão do ensino médio por parte dos estudantes brasileiros. Por

meio da iniciativa, o governo depositará todo ano uma quantia em uma conta de poupança dos estudantes de baixa renda. O valor poderá ser resgatado ao final do curso. Hoje, a estimativa é que ele possa atingir R\$ 5 mil. "Ainda vamos fomentar o ensino em período integral e usar o 5G para garantir a conectividade das escolas públicas." Agenda 227 A agenda fez parte do encontro com representantes da sociedade civil, reunidos em torno da Agenda 227. O nome do grupo remete ao artigo da Constituição Federal que assegura à criança e ao adolescente uma série de direitos, como saúde, alimentação, educação, profissionalização e cultura. A entidade consolidou um conjunto de 148 propostas, identificando problemas e propondo soluções para entraves em diversas áreas que afetam esses grupos populacionais. Tal material está sendo apresentado aos candidatos à Presidência. Mais cedo, Simone Tebet disse que agora é que está podendo se apresentar ao país e que as pessoas estão podendo pesquisar mais sobre os candidatos. "O termômetro é assim, agora a gente acha que tem em quem votar. Nós não precisamos escolher entre o menos pior, essa é uma eleição de dois turnos".

Temos vários modelos

ARANTES móveis

Qualidade
Preço Justo

Endereço: Rua Aleijadinho - 391 - centro - Mariana/MG
35573733 / 971944913

SMART CELL

RUA DO CATETE 315, CENTRO, MARIANA - MG
(LOJA NO SEGUNDO ANDAR)

CONTATO: (31) 9.7179-6724 - (31) 9.8704-2713
(31) 9.8976-0168

IPHONES NO BOLETO EM ATÉ 24 VEZES

sujeito análise de crédito ou no cartão em até 18x. consulte condições

CORREIOS EXIGIRÃO IDENTIFICAÇÃO DOS REMETENTES NOS PACOTES NACIONAIS

@jornalpanfletus As exigências valerão para todas as postagens.

A partir desta quinta-feira (1º/09), os remetentes de encomendas nacionais transportadas pelos Correios deverão informar, no pacote, seus CPF, CNPJ ou, caso não sejam brasileiros e não possuam tais documentos, o número do passaporte. Anunciada na primeira quinzena de julho, a exigência valerá para todas as postagens, permitindo o rastreamento das encomendas pelo CPF e permitindo o uso de outras funcionalidades de interatividade na entrega. Pacotes sem os dados serão recusados pelos atendentes. Segundo os Correios, os dados pessoais do remetente não serão expostos nas etiquetas, sendo inseridos somente nos sistemas de atendimentos, em conformidade com a Lei Geral de Proteção de Dados (LGPD), conforme já ocorre nos casos de remessas internacionais. Ainda de acordo com os Correios, a medida está em conformidade com protocolos estabelecidos pelo Conselho Nacional de Política Fazendária (Confaz), ao exigir que junto às encomendas nacionais, seja anexada a nota fiscal do produto ou declaração de conteúdo do pacote. Encomendas endereçadas aos terminais de



autoatendimento (lockers) ou enviadas por meio do serviço gratuito Clique e Retire também deverão conter o CPF, CNPJ ou número do passaporte do destinatário, além do número de telefone celular ou e-mail de contato do mesmo.

Agende sua consulta oftalmológica

Clínica Dr. Gustavo Marchetti
VISÃO E SAÚDE

(31) 3558-6689

Travessa Salomão Ibrahim, n. 41 - Centro | Mariana

DOZE

11 DEZEMBRO

AQUECIMENTO CABROBRQ

CDP ATTITUDE 67 CAIO

chocolatecomafeto52

CHOCOLATE com Afeto

SINCE 2012

Casamentos • Coquetéis • Brunch • Mini Wedding
Festas • Delivery • confraternizações

ESPORTE: CAMPEONATO MUNICIPAL DE BASE É UMA SUCESSO EM MARIANA

@jornalpanfletus O evento contou com a participação de todas as equipes, familiares e apreciadores do esporte, além da presença de Paulo Isidoro (Ex-Seleção) e João Leite (Ex-Atlético Mineiro).

No início do mês de agosto, o Campo do União, no Distrito de Passagem de Mariana, recebeu a abertura do Campeonato Municipal de Base 2022. O evento contou com a participação de todas as equipes, familiares e apreciadores do esporte, além da presença de Paulo Isidoro (Ex-Seleção) e João Leite (Ex-Atlético Mineiro). Na ocasião, também foi realizado o repasse de materiais esportivos para as equipes participantes e uma homenagem aos que colaboram diariamente para manter o nome de Mariana no cenário esportivo.

Em entrevista, Aluisio Bento ("Caburé"), Presidente da Liga Esportiva de Mariana, ressaltou que, "com grande apoio da Administração Municipal, iniciamos o Campeonato nas categorias Sub-11, Sub-13, Sub-15 e Sub-17, além do Sub-20, Feminino e Juniores da 1ª divisão. O esporte em Mariana só é grande por conta das equipes e por toda colaboração e apoio que recebemos por parte da Administração da cidade. Estou muito feliz e realizado com mais essa grande competição",



Foto: Lívia Vieira / Divulgação



destacou.

Para o Ex-Jogador do Clube Atlético Mineiro, João Leite, a importância e a felicidade ao ver uma cidade unida a favor do esporte e do futebol, ressalta uma grande forma de educação não formal e prazerosa. "Assim como em

campo, na vida, ninguém joga sozinho, precisamos uns dos outros, e para vencer temos que treinar e trabalhar muito, aprendendo a ter disciplina e trabalhar em equipe", destacou.

Durante todo o mês de agosto e setembro os atletas das equipes Guarani de Mariana,

Olympic, Guarani de Furquim, 01 de Maio, Meninos da Vila, Centro de Vivência Del Rey, América e União de Passagem disputaram o campeonato em diferentes categorias de idade, totalizando 24 equipes na competição.

Por Lívia Vieira



CONTAD
Assessoria Contábil
CRC 012641/O-7

3557.1609 | 98670.1609



Rua Senador Bawden, 12 - Centro - Mariana/MG

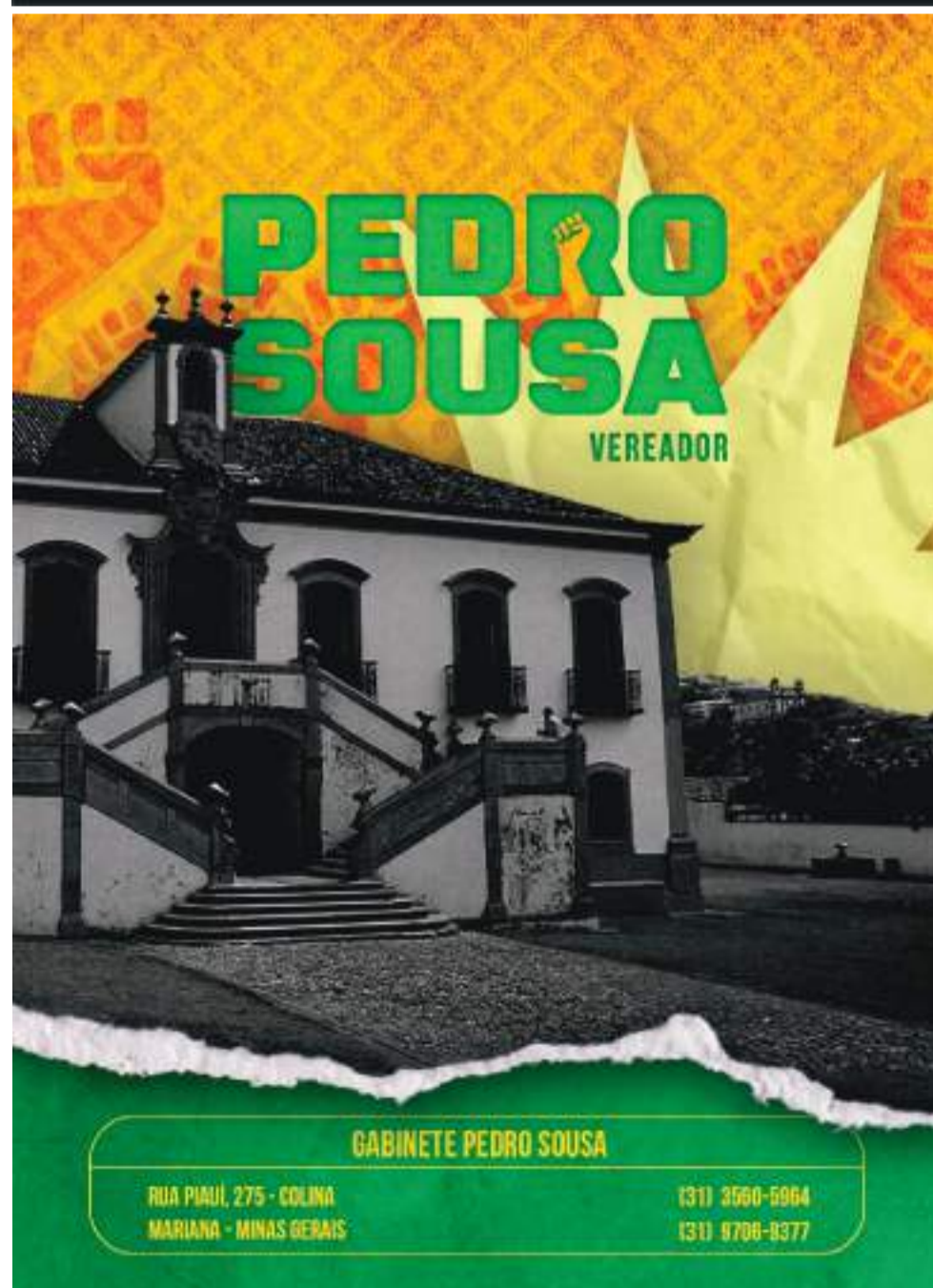

PEDRO SOUSA
VEREADOR

GABINETE PEDRO SOUSA

RUA PIJUI, 275 - COLINA
MARIANA - MINAS GERAIS

(31) 3560-6964
(31) 9706-9377

ASSISTENCIAL
SÃO JOSÉ
DE AGOSTINHO

Seja um associado

Conheça
as vantagens

- ✓ Descontos em dezenas de estabelecimentos
- ✓ Assistência funerária
- ✓ Empréstimo de material de apoio ao convalescente
- ✓ Sorteio de prêmios e muito mais

Planos
a partir de
40,00

SAÚDE: CAMPANHA ALERTA PARA MALEFÍCIOS DO CIGARRO ELETRÔNICO

@jornalpanfletus Ação está voltada para jovens entre 18 e 24 anos de idade.



No Dia Nacional de Combate ao Fumo, comemorado no dia (29/08), a Fundação do Câncer e a Associação Nacional das Universidades Particulares (Anup) lançaram a campanha Cigarro eletrônico: parece inofensivo, mas não é destinada a toda a população, mas com foco especial nos jovens.

Em entrevista, o cirurgião oncológico e diretor executivo da Fundação do Câncer, Luiz Augusto Maltoni, disse que o cigarro eletrônico foi escolhido para tema da campanha deste ano porque embora sua comercialização e propaganda estejam proibidas no país pela Agência Nacional de Vigilância Sanitária (Anvisa) desde 2009, sabe-se que o produto “está difundido no meio dos jovens e é uma porta de entrada importante para o vício do tabaco”.

Segundo Maltoni, os cigarros eletrônicos vêm disfarçados em uma série de formatos, aromas e sabores, quando às vezes carregam até

concentrações de nicotina muito maiores do que o cigarro convencional. Por norma, o cigarro convencional pode ter até um grama de nicotina, que é a substância que vicia, enquanto os cigarros eletrônicos chegam a ter até 7 gramas por unidade, disse o médico.

Pesquisa

De acordo com pesquisa recente do Covitel (Inquérito Telefônico de Fatores de Risco para Doenças Crônicas Não Transmissíveis em Tempos de Pandemia), realizada pela Vital Strategies e pela Universidade Federal de Pelotas (UFPEL), um em cada cinco jovens no Brasil, na faixa de 18 a 24 anos de idade, usa o cigarro eletrônico. Maltoni alerta que “20% é muito alarmante”.

Trata-se de um dispositivo que está proibido no país, ressalta o médico. E, por isso, disse que o foco da campanha é trabalhar com os jovens para sensibilizá-los que, de fato, o cigarro eletrônico é

uma enganação. “Ele não é inócuo, mas produz uma série de doenças e agravos”, alerta.

Uma pesquisa do Ministério da Saúde apontou que mais de 2 milhões de pessoas já usaram os chamados dispositivos eletrônicos (DEFs) para fumar, sendo a maior prevalência entre jovens na faixa etária de 18 e 24 anos. Além de chamar a atenção para o perigo dos cigarros eletrônicos, a ação objetiva destacar que a venda desses produtos é ilegal e estimular os cidadãos a denunciarem os pontos de venda desses dispositivos, não só de venda física, como bancas de jornais e tabacarias, como até pela internet.

A presidente da Associação Nacional das Universidades Privadas (Anup), Elizabeth Guedes, salientou que as faculdades, centros universitários e universidades de todo o país “têm um papel social importante de esclarecimento e mobilização para que os jovens não adquiram esse hábito que pode trazer inúmeras consequências para a saúde”.

A Anup reúne 247 instituições particulares de ensino superior, atingindo 3 milhões de jovens do país.

O material da campanha pode ser baixado gratuitamente no site da Fundação do Câncer e fica disponível para divulgação em redes sociais e para impressão por todas as universidades, sejam públicas ou particulares, ressaltou o diretor executivo da Fundação do Câncer.

A concessionária Ecoponte é também parceira da campanha e vai divulgá-la nos displays de led na Ponte Rio-Niterói.

Doenças

O médico esclareceu que o cigarro eletrônico produz grande volume de substâncias tóxicas e cancerígenas que levam a doenças importantes,

como cânceres de pulmão, esôfago, boca, pâncreas, bexiga, entre outros; doenças cardiovasculares com forte relação com tabaco, entre as quais infarto e derrame cerebral; e doenças pulmonares, como enfisema.

“Essas são um pouco da abrangência dos males dos produtos decorrentes tanto do cigarro convencional, como do cigarro eletrônico, que vem travestido de aromas e sabores e formatos, como pen drive, para enganar os jovens que podem ser inócuo”, disse o cirurgião oncológico.

Maltoni lembrou ainda que o cigarro eletrônico tem mostrado um comprometimento da saúde de formas que não eram conhecidas. Nos Estados Unidos, por exemplo, foi registrada antes da pandemia da covid-19 uma síndrome denominada Evali pelo Centro de Controle e Prevenção de Doenças (CDC), que identifica lesão pulmonar associada ao uso de produtos de cigarro eletrônico ou vaping.

“É uma inflamação aguda dos pulmões em jovens. Esses pacientes vão para CTIs e são entubados. Há relatos de alguns jovens que são submetidos a transplante de pulmão pela destruição dos pulmões por esse processo inflamatório agudo e tem relação com o cigarro eletrônico”, disse.

Maltoni alerta para as explosões que os cigarros eletrônicos proporcionam, devido a possuírem bateria e líquidos inflamáveis, destruindo vasos da boca e dedos, além de queimaduras graves em braços e pernas.

Os DEFs contêm metal, plástico, baterias e circuitos. Além disso, os resíduos de cigarros eletrônicos não são biodegradáveis e os cartuchos ou dispositivos descartáveis geralmente se decompõem em microplásticos e produtos químicos que poluem ainda mais os cursos d’água.

10
FEIRÃO
MARIANENSE
DE AUTOMÓVEIS

FAÇA PARTE
DO EVENTO!

04 DE
SETEMBRO

TERMINAL
RODOVIÁRIO

Para adquirir estandes,
entre em contato com a
Adesiap Mariana
através do número:

(31) 98352-3193



adesiap
Agência de Desenvolvimento Econômico e Social das Instituições e Alto Poderadas

UNIDADE
MARIANA



PREFEITURA DE
MARIANA
MÁS TRABALHO, MENOS CONQUISTAS

ELEIÇÕES: LULA DIZ QUE DESENVOLVIMENTO DA AMAZÔNIA PRECISA PRESERVAR FLORESTA

@jornalpanfletus Candidato petista concedeu entrevista à emissora de rádio de Manaus.

O candidato do PT à Presidência da República Luiz Inácio Lula da Silva disse nesta terça-feira (30/08), que é preciso conciliar o desenvolvimento econômico da região amazônica com a preservação ambiental. “É plenamente possível você trabalhar corretamente a questão climática, a questão ambiental e você dar a segurança necessária para que você possa fazer uma ou duas estradas que possam interligar o estado do Amazonas com o restante do país”, disse em entrevista à Rádio Mais Brasil FM, de Manaus (AM), retransmitida pelas redes sociais do candidato.

As obras de infraestrutura devem, segundo Lula, ser objeto de um “estudo profundo” para determinar as exigências que façam com que o impacto no meio ambiente seja o menor possível. Lula voltou a defender que, a partir de pesquisas científicas, sejam identificadas substâncias da floresta que possam ter utilidade industrial e comercial.

“Ao mesmo tempo nós temos que saber que é plenamente possível não fazer mais desmatamento, a gente não fazer mais queimada e tentar explorar cientificamente a biodiversidade existente em toda a



Amazônia. Para que a gente possa tirar dessa riqueza o fortalecimento da indústria na área de fármacos, na área de cosméticos”, acrescentou.

Esses investimentos podem ser feitos, na opinião do candidato, a partir de cooperação com instituições e empresas de outros países. “Nós temos que fazer com que pesquisadores do mundo inteiro, administrados pela soberania brasileira, possa pesquisar para que a gente saiba o que podemos tirar da Amazônia de proveito para o próprio povo da Amazônia e do Brasil inteiro”, disse.

O desenvolvimento baseado em

tecnologia é o caminho, segundo Lula, para promover a expansão econômica sustentável na região. “Um processo de inovação para que a gente possa garantir que para o estado do Amazonas a gente não vai levar nenhuma empresa poluidora”, enfatizou.

Lula disse ainda que quer fazer investimentos na Polícia Federal e outros órgãos que fiscalizam a Amazônia, como o Instituto Brasileiro do Meio Ambiente e dos Recursos Naturais Renováveis (Ibama) e a Fundação Nacional do Índio (Funai). “A Funai vai voltar a funcionar com toda a força. O Ibama vai voltar a funcionar com toda a força”, ressaltou.

Personal Class
 Jump
 Pump
 Spinning
 Hiit Spinning
 Cond. Postural.
 Musculação
 Abdominal Total
 Muay Thai
 Gap
 Funcional Power
 Dança



Endereço: Avenida Manoel Leandro Corrêa -
 252 - A - Centro
 Telefone: 3557-3405

APRESENTA

**Coleção
 OUTONO
 Inverno**

VIVA A VIDA COM
 TODAS AS CORES!

R. Padre Gonçalves Lopes, 37A - Centro
 Mariana - MG
 ☎ (31) 3557-3099 | @brunomazucchi
 @brunomazucchi

Esperamos por você!

Venha fazer parte da nossa equipe!

AUXILIAR de Viagem

Interessados podem se inscrever através do nosso site no link:
www.transcotta.com/trabalhe-conosco
 ou comparecer a unidade da Transcotta em Mariana portando os seguintes documentos:

- Currículo
- 01 foto 3x4
- Comprovante de residência
- Comprovante de escolaridade
- Cópia do CPF e Documento de Identidade



Dr DOUGLAS e Dra EMILY

BRANDÃO

CONSULTÓRIO ODONTOLÓGICO

Telefone: (31) 3558-4354

Endereço: R. Sete Lagoas, 20 - cabanas,
 Mariana - MG

CONTAD
 casa & clean

Sua casa vai brilhar!
 COM NOSSA EQUIPE DIVERSIFICADA E QUALIFICADA

Serviços de Limpeza e Cuidado diário
 Cozinhas, Lavadeiras e Passadeiras
 Jardineiros e Zeladores
 Babás e Cuidadoras
 Motorista executivo

agora em Mariana
 Rua Bom Jesus, 250 - Barro Preto

☎ 31 3560-5897
 ☎ 31 99741-8453
 @contadcasaclean



ELEIÇÕES: CIRO GOMES PEDE AJUDA DE EMPRESÁRIOS PARA DEBATER MODELO ECONÔMICO

@jornalpanfletus Candidato do PDT participou de debate promovido pela Abdib.

O candidato à Presidência da República pelo PDT, Ciro Gomes, pediu a empresários que o ajudem a pautar o debate sobre as distorções do modelo econômico brasileiro e as consequências da elevação da taxa de juros para a sociedade.

“Se a taxa de juros de uma economia é consistentemente superior à rentabilidade média dos negócios, esta economia para”, disse o trabalhista ao participar, nesta terça-feira (30/08), de um debate promovido pela Associação Brasileira da Infraestrutura e Indústria de Base (Abdib).

Ciro Gomes, que promete uma reforma fiscal, a reestruturação do pacto federativo e maior estímulo ao investimento público em parceria com a iniciativa privada, vem criticando repetidamente o que classifica como um sistema de transferência de renda da força produtiva para o setor financeiro, na forma do pagamento de altas taxas de juros.

“Ajudem-me a fazer isso chegar à inteligência do nosso povo, maior vítima disso e que só vai entender [o tema] se houver uma grande corrente de opinião [feita] por nós, que temos capacidade de ajuizar estas coisas e traduzi-las



pedagogicamente”, acrescentou o candidato ao afirmar que a fórmula econômica adotada no país há pelo menos três décadas desestimula a atividade produtiva, prejudicando a renda do

trabalhador, a lucratividade de quem produz e minando os recursos públicos que deveriam ser destinados a áreas importantes.

“Aquele que repete uma retórica

inconsequente; que diz que saúde, educação ou segurança pública são prioridades, mente ou revela uma alienação, pois o Brasil não terá condições de priorizar isto ou aquilo [mantendo o atual modelo econômico]”, afirmou Gomes, voltando a citar que o país precisaria aplicar 3,3% do Produto Interno Bruto (PIB) apenas para manter a infraestrutura já existente, mas investe apenas cerca de 1,3%.

“E sem infraestrutura a economia não anda. A produtividade sistêmica do Brasil decaiu há décadas. Parte disso tem a ver com a destruição da nossa indústria e parte com o envelhecimento do parque tecnológico brasileiro”, disse Ciro antes de voltar a sua proposta inicial. “Portanto, repito: será uma indesculpável alienação ou uma mentira grosseira falarmos sobre infraestrutura [ou qualquer outra prioridade] sem enfrentarmos o debate sobre a inflação e o financiamento do Estado brasileiro. Dois temas que o debate político tem que aclarar”, pontuou o candidato, lamentando que o que classificou como “futricas” eleitorais ocupem espaço do debate político.

ELEIÇÕES: EM COMÍCIO, BOLSONARO DEFENDE EXCLUDENTE DE ILICITUDE PARA POLICIAIS

@jornalpanfletus Candidato à reeleição esteve em Betim e Belo Horizonte.

Candidato do PL à Presidência da República, Jair Bolsonaro, esteve no dia (24/08), em Minas Gerais, em campanha. Tentando a reeleição, passou por Betim, na região metropolitana de Belo Horizonte, e seguiu em motociata até a capital.

Bolsonaro fez um discurso no qual exaltou pontos do próprio governo e defendeu a implantação do excludente de ilicitude para policiais militares, condicionando a execução da proposta a uma composição diferente do Congresso, com mais parlamentares que apoiem a medida.

“Quero dizer aos policiais militares que estão aqui, hoje temos um governo que também acredita e valoriza vocês. O governo, com um novo parlamento, vai conseguir o excludente de ilicitude para que vocês possam trabalhar”. O excludente de ilicitude é, na prática, a garantia legal de que policiais possam atuar sem risco de serem processados por eventuais mortes em operações e confrontos.

Armamento

Bolsonaro também defendeu as medidas do seu governo que ampliaram o acesso a armas de fogo



no Brasil. “Nós não temos medo de armar o cidadão de bem. Porque mais do que a segurança de cada um de vocês, é a garantia de que ninguém escravizará o nosso povo”, disse ele, no alto de um carro de som, ladeado por candidatos do PL a outros cargos.

A ampliação do acesso a armas de fogo foi uma das bandeiras de Bolsonaro na campanha de 2018, mas seu governo enfrentou resistência no Congresso e no Supremo Tribunal Federal (STF) diante do tema. Para evitar depender de projetos de lei, ele editou decretos que facilitaram o acesso a armas de fogo e munições por caçadores, atiradores e colecionadores (CACs).

Bolsonaro exaltou os quatro anos de seu governo. afirmou que o Brasil é “um país cada vez mais cobiçado por outros países para fazer negócios” e lembrou sua ida à Rússia para negociar a compra de fertilizantes, em meio ao conflito entre aquele país e a Ucrânia. Segundo o candidato à reeleição, a compra de fertilizantes garantiu as safras do agronegócio brasileiro e “a segurança alimentar de mais de 1 bilhão de pessoas ao redor do mundo”.

SUCESSO CONVÊNIO

show de ofertas

- AMSTEL LITRÃO R\$ 6,99
- GLACIAL LITRÃO R\$ 4,99
- DEVASSA LITRÃO R\$ 5,99
- HEINEKEN 600ML R\$ 9,99
- MAMINHA SPECIALE R\$ 39,90/kg

Faça o seu pedido pelo nosso app: Sucesso Conveniência

Disponível no App Store e Google Play

Aceitamos cartão de crédito e alimentação: Avenida Manoel Leandro Correa 400, Mariana - MG | (31) 3557-1144

agibank Digital mais que nunca. Ao seu lado o tempo todo.

VENHA VISITAR NOSSO BANCO

Agência Especializada no Atendimento Aposentado / Pensionista / LOAS/BPC

MARIANA 31-987020588 31-3558-1410 Av. Salvador Furtado 46 Centro	OURO PRETO 31-3603-0088 31-3603-0089 R. Getúlio Vargas 3 Centro
---	--

SAÚDE: ANVISA AUTORIZA USO EMERGENCIAL DE KITS PARA VARIOLA DOS MACACOS

@jornalpanfletus Reagente será usado para reforçar investigação de casos suspeitos.

A Agência Nacional de Vigilância Sanitária (Anvisa) autorizou, na segunda-feira (29/08), em Brasília, o uso imediato e emergencial de 24 mil kits moleculares para diagnóstico laboratorial da varíola dos macacos (monkeypox). Os reagentes são produzidos pela Instituto Bio-Manguinhos/Fiocruz e ainda estão em análise para aprovação de registro pela agência.

A autorização foi concedida após solicitação conjunta da Secretaria de Vigilância em Saúde, do Ministério da Saúde, e do Instituto Bio-Manguinhos. A diretoria colegiada da agência levou em conta a atual situação epidemiológica emergencial da infecção da varíola dos macacos no Brasil, a limitação da capacidade de resposta laboratorial atual, a quantidade de exames represados, o risco associado à demora no diagnóstico e a necessidade de descentralização dos exames, entre outros fatores.

Uso emergencial

Atualmente, o Brasil tem oito laboratórios de referência para o diagnóstico da monkeypox, por biologia molecular, mas não estão dando conta da demanda. Com a autorização de uso emergencial, o Ministério da Saúde poderá descentralizar a realização do diagnóstico da doença para a Rede de Laboratórios Centrais de Saúde Pública (Lacen) nos estados e reduzir o tempo de liberação dos resultados aos pacientes.

Até o momento, não há nenhum teste de diagnóstico comercial para a varíola dos macacos com registro aprovado na Anvisa.



"A Anvisa reforça que o acesso a exames laboratoriais oportunos e precisos de amostras de casos sob investigação é uma parte essencial do diagnóstico e vigilância desta infecção emergente, a fim de mitigar a disseminação do vírus e contribuir na avaliação adequada dos

critérios de elegibilidade para acesso a medicamentos e ou vacinas para combate à infecção", destacou a agência, em publicação para informar sobre a decisão.

De acordo com a atualização mais recente, o Brasil tem 4.493 casos confirmados de

monkeypox. Outros 4.860 estão suspeitos, ainda em investigação. Os dados são do Centro de Informações Estratégicas de Vigilância em Saúde (Cievs) e do Centro de Operações em Emergências – COE/Monkeypox, do Ministério da Saúde.

Novo canal de atendimento do SINE



WhatsApp

🔍 (31) 3557-9600

Agora, todos os serviços do SINE serão ofertados também através do WhatsApp!

KALIL DIZ QUE RECURSOS DE ACORDO DE MARIANA NÃO SERÃO USADOS DE MANEIRA "POLÍTICA E FESTIVA" COMO FOI EM BRUMADINHO

@jornalpanfletus

Em Valadares, candidato do PSD criticou o governador Romeu Zema, que abandonou o Leste do Estado, com falsas promessas sobre o Hospital Regional.



Valadares continua bebendo água estragada", criticou.

Kalil defende que a distribuição dos recursos do acordo, que está sendo negociado pelos governos de Minas e do Espírito Santo, tem que ser diferente do que está feito com Brumadinho.

"É preciso que o dinheiro de Mariana venha para quem foi atingido por Mariana. Não vamos fazer uma distribuição política e festiva como foi feito com Brumadinho. Vamos proteger o povo do Vale do Rio Doce que está abandonado", defendeu.

Obras paralisadas

O candidato do PSD também falou sobre a eterna promessa do governador Romeu Zema de retomar as obras do Hospital Regional de Governador Valadares. No ano passado, ele assinou a ordem de serviço para a retomada das obras, mas elas ainda não começaram.

"Vamos tirar Minas do 'eu vou fazer', 'eu prometo o edital', 'vamos fazer em 2022'. Não! Nós vamos fazer quando eu entrar no governo. Em Belo Horizonte, não teve promessa do que vai fazer, tem posto de saúde pronto, tem hospital de 480 leitos pronto, tem 70 mil alunos dentro da escola, tem reforma de 240 escolas. Não tem nada de eu vou fazer, tudo que está lá eu fiz, porque nós sabemos fazer. Então vamos parar de prometer, e vamos atender a esse povo.

Kalil visitou o Mercado Municipal em Governador Valadares e fez uma caminhada no Centro da cidade. Assim como aconteceu no Norte de Minas, onde esteve nos últimos dias, o ex-prefeito de Belo Horizonte foi recebido com muito carinho e entusiasmo.

O candidato ao Governo de Minas, Alexandre Kalil (PSD), garantiu nesta terça-feira (30/08), em Governador Valadares, no Leste do Estado, que os recursos do acordo que está sendo negociado com a mineradora Samarco como compensação pelo rompimento da barragem em Mariana, em 2015, serão aplicados, caso ele seja eleito, nos municípios afetados pela lama. Kalil criticou a omissão do atual governador Romeu Zema (NOVO) com relação aos problemas do Vale do Rio Doce.

"Ouvi o governador dizer que veio aqui nove vezes durante o governo, ou seja, duas vezes por ano. Provavelmente quatro para prometer o dinheiro de Mariana, e quatro para prometer o hospital (regional). Nem o hospital está resolvido, e o povo de

EMPREENDEDORISMO: VEREADOR PEDRO SOUSA PARTICIPA DE INAUGURAÇÃO DA ECOSOLAR

O município de Mariana criou, fortificou e oportunizou o desenvolvimento econômico.



O vereador Pedro Sousa (PSB), acompanhou de perto a inauguração da Ecosolar - loja especializada em hidráulica e aquecimento solar na cidade de Mariana. Pedro, destacou o momento em que o mundo vivenciou e vivencia com a maior crise sanitária. Nesta linha, o vereador pontuou a criatividade dos empreendedores e empresários do município de Mariana que mesmo enfrentando vários obstáculos buscam oferecer o melhor aos seus clientes. Hoje, o

município proporciona facilidades para desenvolver negócios.

"Mariana é a cidade que eu amo. Queremos ver o desenvolvimento pleno, que ofereça emprego e que gire e aqueça a economia. Mariana é uma das poucas cidades mineiras que estimulam o empreendedorismo. Queremos um município forte e repleto de oportunidade para o nosso povo". Ressalta, Pedro.

HAPPY HOUR PUB - TER, QUA E QUI - 18H ÀS 20H

RS 9,00 AMSTEL 600ML

RS 12,00 HEINEKEN 600ML

RS 8,00 DEVASSA 600ML

AMSTEL BROWERIJ B.V. 1870 AMSTEL LAGER 600ml TERDAM

HEINEKEN ORIGINAL PURE MALT LAGER

DEVASSA PURO MALTE Tropical CERVEJA 600ml

FABRICA PUB MARIANA - MG

PRAÇA GOMES FREIRE, 278 - JARDIM

7 ANOS: MEIO AMBIENTE ANUNCIA FUNDOS PARA COMPENSAR PERDAS EM MARIANA

@jornalpanfletus Rompimento de barragem está próximo de completar sete anos.



O Ministério do Meio Ambiente (MMA) informou que está em fase final de negociação a criação de dois fundos para compensar os danos ambientais e econômicos decorrentes do rompimento da barragem de Mariana (MG), ocorrido em novembro de 2015.

Um dos fundos terá caráter estadual e será mantido pelos governos de Minas Gerais e do Espírito Santo. O foco será em infraestrutura, especialmente

saneamento.

O outro fundo será federal – o Fundo Rio Doce Empreendedor, coordenado pelo Banco Nacional de Desenvolvimento Econômico e Social (BNDES) – e será voltado ao fomento do empreendedorismo verde na região com projetos de pagamento por serviços ambientais, tratamento de lixo e reciclagem, créditos de carbono, energia limpa, hidrogênio verde e

bioeconomia.

“As negociações caminham para sua reta final, buscando que este seja o maior acordo ambiental do mundo”, disse o ministro do Meio Ambiente, Joaquim Leite. Segundo o ministro, buscar uma reparação justa, célere e efetiva para os atingidos e para toda a região é obrigação do poder público.

Leite citou que, nos últimos meses, um grupo formado por ele, em conjunto com o presidente do Conselho Nacional de Justiça (CNJ), Luiz Fux, o advogado-geral da União, Bruno Bianco, o procurador-geral da União, Augusto Aras, o ministro do Tribunal de Conta da União (TCU) Jorge Oliveira, está trabalhando para encontrar uma solução para repactuação do Acordo do Rio Doce. “Os estados e suas procuradorias também estão empenhados na busca de novos valores”, disse.

Entenda o caso

A tragédia do rompimento da barragem da mineradora Samarco – que tem como principais acionistas as empresas Vale e

BHP Billiton – está prestes a completar sete anos. Em 5 de novembro de 2015, a ruptura liberou uma avalanche de rejeitos que alcançou o Rio Doce e escoou até a foz, causando diversos impactos socioambientais e socioeconômicos em cidades mineiras e capixabas, além de 19 mortes.

Em 2016, por meio do Termo de Transação e Ajustamento de Conduta (TTAC), foi firmado um acordo para reparação de danos. A gestão de todas as ações ficou a cargo da então criada Fundação Renova, entidade que é mantida com recursos da Samarco, da Vale e da BHP Billiton. A entidade já consumiu R\$ 23 bilhões em valores atualizados. “Os gastos foram completamente ineficientes, sem resultados reais para as pessoas, para a natureza e para a econômica local”, informou o ministério.

De acordo com o MMA, a situação é crítica em toda a extensão de 700 quilômetros (km) do Rio Doce, da cidade de Mariana em Minas Gerais, até a foz no Espírito Santo. Até agora muitas vítimas não retornaram às suas casas e seguem sem receber indenizações por danos.

ESPORTE: ATLETA MARIANENSE CONQUISTA MAIS UM TÍTULO

Na última semana, o mesmo atleta conquistou um título anunciado pelo vereador Ediraldo Pinico. Já nesta semana, o atleta conquistou mais um título.

No último domingo dia (28/08), ocorreu na cidade mineira de Contagem a primeira edição BJJ STROM, um evento idealizado pelo multi-campeão Cláudio "Caloquinha". Um evento repleto de atletas de alto nível, totalizando 843 atletas inscritos. Um evento com lutas do infantil ao master, da faixa branca a faixa preta.

Conversamos com o Atleta marianense Jonathan, e o mesmo destacou, “lutei na categoria (limite peso até 94 kg), onde fiz uma luta contra um atleta muito duro, conseguindo impor meu ritmo e fui campeão da categoria. Lutei também a categoria absoluto (sem limite de peso) em que teve 17 atletas inscritos, fiquei entre os 4 melhores, mas infelizmente acabei parando na semifinal, estou feliz com minha performance, porém não satisfeito, mas muito motivado para os próximos compromissos. Quero agradecer aqui, todos que estão comigo nesta caminhada, muito obrigado”. Pontuou Jonathan.



VENHA FAZER PARTE DA NOSSA EQUIPE

- COZINHEIRO(A) -

Necessário Experiência

Trabalho Noturno
Boa Remuneração
Gratificação Semanal
Alimentação
Transporte (Término de Jornada)

Enviar Currículos para:

(31) 98500-9786

Rua do Catete 215 - Centro

betonita CONCRETO

Concretizando Sonhos

@BETONITA.CONCRETO

MARIANA - 99737-7000 PONTE NOVA - 99673-7001

ITABIRITO - 98698-9999 CONGONHAS - 98394-7397

CONQUISTA: INSTALAÇÃO DE PARQUINHO NO SUBDISTRITO DE CONSTANTINO

@jornalpanfletus Indicação é do vereador Professor João Bosco.



As crianças, jovens e adultos da comunidade do Subdistrito de Constantino vão receber um espaço para lazer e recreação. No último dia (30/08), o vereador professor João Bosco (PDT), fiscalizou o começo do processo de preparação para instalação dos equipamentos, para montagem de uma área de recreação na comunidade. Em breve, as crianças desta localidade terão um espaço para lazer e recreação. O espaço é uma indicação do vereador João Bosco.

O trabalho efetivo e intenso do vereador João Bosco tem transformado a vida de inúmeras famílias. Suas ações nos distritos de Furquim, Cláudio Manoel, Águas Claras; subdistritos como; Goiabeiras, Cuiabá, Constantino, Vila Santa Efigênia, Pedras, Campinas, dentre outros. "Estamos levando mais qualidade de vida, lazer, cultura, esporte, saúde e várias outras melhorias para os moradores que residem longe da sede do município". Pontua João Bosco.



COMÉRCIO DE METAIS GS

COMPRA E VENDA DE SUCATA, MATERIAIS (FERROSOS E NÃO FERROSOS), LATINHA, METAL, BATERIA, ALUMÍNIO EM GERAL E SUCATA DE FERRO

Telefones:

(31) 98251-6976 / (31) 98742-0598

(31) 98893-2948

ELEIÇÕES 2022: DEYVSON RIBEIRO INICIA CAMPANHA POLÍTICA EM MARIANA

Candidato a deputado federal percorreu a Praça da Sé apresentando a disponibilidade de seu nome.



Deyvson Ribeiro, marianense e candidato a deputado Estadual em Minas Gerais, iniciou em Mariana a sua caminhada política rumo à Assembleia Legislativa. Entre 2017 e 2020, Deyvson foi vereador e implementou na cidade o projeto Primeiro Emprego, responsável por dar a primeira oportunidade para os jovens entrarem no mercado de trabalho.

A campanha teve início no último dia 16, na praça da Sé, com panfletagem e bandeiras, além da presença do próprio Deyvson conversando com a população e apresentando as suas propostas. Ao longo do mês, até o final de setembro, o candidato irá percorrer os bairros da cidade ouvindo as demandas e apresentando os seus projetos para a população.

Conheça algumas das propostas do candidato:

Expandir o projeto do Primeiro Emprego para todo o estado de Minas Gerais, para que os jovens sejam valorizados e tenham oportunidades de entrar no mercado de trabalho;

Maior inserção do número de mulheres no mercado de trabalho e extinção da desigualdade salarial entre homens e mulheres;

Melhoria das estruturas das escolas estaduais, visando o conforto e segurança aos nossos estudantes, com foco nas escolas dos nossos distritos;

Maior valorização dos nossos patrimônios históricos e da nossa cultura, reconhecendo a importância da história dos nossos antepassados e cuidando do nosso espaço físico.

O comitê do candidato, Deyvson Ribeiro está localizado na Avenida Nossa Senhora do Carmo, loja 6A, em frente ao posto Sorriso.

INDAIA

transportes e turismo



Prefeito Jadir Macedo. 900- Vila do Carmo / (31) 3558-1698 - 9 9611-6827

COMO PROVAR O ASSÉDIO E DISCRIMINAÇÃO?

NÃO FIQUE EM SILENCIO:

Diga expressamente NÃO ao assediador;

Busque apoio dos colegas;

Registre data, horário e local;

Comunique aos seus superiores;

PROCURE O SINDICATO METABASE MARIANA

(31)3557-2019

TESTEMUNAS;
REGISTRO ELETRÔNICOS, PRINTS, ÁUDIOS E VÍDEOS COMPROBATORIOS. REGISTROS EM CANAIS INTERNOS DA EMPRESA

Sindicato
METABASE MARIANA



Diamante Vidros

- VIDROS EM GERAL • FORRO PVC, PISOS DURAFLOR
- COBERTURA EM POLICARBONATO • DIVISÓRIAS, SACADAS
- CORRIMÃO DE ESCADA • ESQUADRIAS EM ALUMÍNIO
- BOX, FECHAMENTO PARA PIAS • LAVATÓRIOS



31 3558-4159

98875-9502 98467-8502

98859-9502

vidracariadiamante2012@yahoo.com.br

Jatobá, 160 - Rosário - Mariana - MG

SOCIAL: PREFEITURA DE MARIANA ENTREGA MAIS UMA CASA REFORMADA DO PROGRAMA "RECONSTRUINDO SONHOS"

@jornalpanfletus Projeto tem por objetivo proporcionar qualidade de vida no município.

Já imaginou ter a casa reformada e não precisar pagar nada por isso? É o que famílias mais vulneráveis, acompanhadas pela Assistência Social do município de Mariana estão conseguindo por meio de um programa social elaborado pela prefeitura.

Com o nome "Reconstruindo Sonhos", a iniciativa busca reformar imóveis em situação de insalubridade e risco apontado pela Defesa Civil de famílias que vivenciam um contexto de vulnerabilidade. Sob comando da Secretaria de Desenvolvimento Social e Cidadania, as reformas utilizam recursos da própria Prefeitura de Mariana.

Segundo o assessor especial da pasta Roger Andrade, as famílias passam por uma rigorosa avaliação socioeconômica, além de seguir uma lista de avaliação de prioridade da Defesa

Civil Municipal, também nesta lista, as famílias que passaram por sinistro ou não que residem em imóveis em condições precárias de habitabilidade. Além disso, o imóvel precisa ser próprio e não estar situado em área de risco e nem área de ocupação irregular.

Mais uma unidade habitacional foi entregue

A Prefeitura de Mariana, por meio da Secretaria de Desenvolvimento Social e Cidadania, realizou, na tarde da última segunda-feira, 29, mais uma entrega de reforma do programa "Reconstruindo Sonhos".

A beneficiada pelo programa foi uma família do bairro Santo Antônio, o imóvel passou por um rigoroso processo de reforma, desde à base, piso, portas, janelas, hidráulica, pintura,



Foto: Roberto Verona/SEDESC

elétrica e um telhado totalmente novo, além da calçada externa que recebeu cerâmica, tornando um lar bem aconchegante.

"Sentimento de gratidão e dever cumprido! O programa Reconstruindo Sonhos mais uma vez entregou uma casa totalmente reformada e digna proporcionando conforto e segurança para quem carecia destes direitos. Que Deus abençoe a família e o lar", enfatizou o prefeito Ronaldo Bento.

"Com foco nas residências mais simples e com

mais necessidades, de acordo com a lista da Defesa Civil, nossa equipe de serviço social faz o levantamento socioeconômico, depois outra equipe analisa as deficiências de cada lar. Não proporcionamos luxo, mas sim um lar mais digno e funcional aos beneficiários do programa. Depois de pronta, a reforma realmente muda a vida dessas pessoas", completa Walber Luiz.

O programa já entregou 21 residências reformadas, 13 estão em andamento.

gmp construções
garantia de qualidade

31 9 8668-3157 | gmpconstrucoes

SUCESSO

PROMOÇÃO CASHBACK
dia dos pais

Compre produtos Stanley e **GANHE 5% DE DESCONTO** no pix ou dinheiro e **10% de cashback no site.**

CADASTRE SEU CUPOM FISCAL EM
stanleycashback.com.br

- 1 COMPRE PRODUTOS STANLEY
- 2 CADASTRE SEU CUPOM FISCAL PARA PARTICIPAR DA PROMOÇÃO
- 3 GANHE 5% DE DESCONTO NO PIX OU DINHEIRO E 10% DE CASHBACK NO SITE

Drogarias Ultra Popular

A farmácia **mais barata do Brasil!**

ESTAMOS FAZENDO ENTREGA!

TELE-ENTREGA

UNIDADE I ☎ 3558-1031 98733-2454	UNIDADE II ☎ 3557-4498 98556-1609
---	--

@ultrapopularmariana
Ultra PopularMariana
#ULTRAPOPOPULAR

ECONOMIA: IGP-M TEM QUEDA DE 0,70%, REVELA PESQUISA DA FGV

@jornalpanfletus

Índice é usado no reajuste de aluguéis.



& reserva

Agradecemos imensamente a todos os nossos clientes e parceiros, que contribuíram para a nossa campanha "Sua doação vale o dobro"

obrigada!



Beneficiados



Protetores dos Animais

Meta : 300kg alcançada!

☎ 31 3557-1008

📞 31 99339-3406



O Índice Geral de Preços – Mercado (IGP-M) registrou queda de 0,70% em agosto, após subir 0,21% em julho. A alta acumulada no ano é de 7,63% e em 12 meses está em 8,59%. Na comparação anual, em agosto de 2021, o índice havia subido 0,66% e acumulava alta de 31,12% em 12 meses. Os dados foram divulgados hoje (30), no Rio de Janeiro, pelo Instituto Brasileiro de Economia da Fundação Getúlio Vargas (FGV Ibre).

De acordo com o coordenador dos Índices de Preços do instituto, André Braz, os componentes do IGP-M foram impactados pela redução do preço dos combustíveis.

“Os combustíveis fósseis - dada a redução do ICMS e dos preços na refinaria - seguem exercendo expressiva influência sobre os resultados do IPA e do IPC, ambos com taxa negativa em agosto. No índice ao produtor, as quedas nos preços da gasolina (de 4,47% para -8,23%) e do diesel (de 12,68% para -2,97%) ajudaram a ampliar o recuo da taxa do índice. Já no âmbito do consumidor, passagens aéreas (de -5,20% para -17,32%) e etanol (de -9,41% para -9,90%) também contribuíram para o arrefecimento da inflação”, argumentou Braz.

Preços ao Produtor

O Índice de Preços ao Produtor Amplo (IPA) teve redução de 0,71% no mês, depois da alta de 0,21% em julho.

Por estágios de processamento, a taxa do grupo Bens Finais caiu 0,73% em agosto, após subir 0,69% no mês anterior. A principal influência foi do subgrupo combustíveis para o consumo, cuja taxa passou de 2,39% em julho para -6,38% em agosto. O índice dos Bens Finais (ex), que exclui os subgrupos alimentos in natura e combustíveis para o consumo, caiu 0,12% após alta de 0,81% no mês anterior.

No grupo Bens Intermediários, a taxa passou de 2% em julho para -0,76% em agosto, puxada pelo subgrupo combustíveis e lubrificantes para a produção, que variou 9,96% em julho e caiu para -1,55% em agosto.

O índice de Bens Intermediários (ex), que não considera o subgrupo combustíveis e lubrificantes para a produção, apresentou queda de 0,57%, após

alta de 0,25% no mês anterior.

No estágio das Matérias-Primas Brutas, a taxa caiu 0,63% no mês de referência, após queda de 2,13% em julho. As principais influências na desaceleração do recuo foram o minério de ferro, que passou de -11,98% em julho para -5,76% em agosto, milho em grão (-5,00% para -1,54%) e algodão em caroço (-14,02% para -4,43%). Tiveram maior variação negativa os itens bovinos (4,43% para -2,01%), café em grão (2,69% para -1,65%) e trigo em grão (2,31% para -4,99%).

Preços ao Consumidor

O Índice de Preços ao Consumidor (IPC) teve queda de 1,18% em agosto, após cair 0,28% no mês anterior. Entre as oito classes de despesa componentes do índice, seis tiveram decréscimo em suas taxas de variação. A principal influência veio do grupo Transportes, que passou de -2,42% em julho para -4,84%, puxado pela gasolina, que passou de -7,26% no mês anterior para -15,14% em agosto.

Também tiveram desaceleração nas variações as taxas dos grupos Educação, Leitura e Recreação (-0,86% para -3,07%), Alimentação (1,47% para 0,44%), Comunicação (-0,16% para -0,83%), Vestuário (0,73% para 0,20%) e Habitação (-0,30% para -0,31%).

Os laticínios passaram de 11,16% para 6,45%, a tarifa de telefone móvel foi de -0,04% para -2,40%, os calçados passaram de 0,94% para -0,17% e a taxa de equipamentos eletrônicos registrou 0,38% em julho e -0,41% em agosto.

Por outro lado, tiveram aceleração nas taxas os grupos Saúde e Cuidados Pessoais (0,29% para 0,67%) e Despesas Diversas (0,26% para 0,36%), com destaque para os itens artigos de higiene e cuidado pessoal (-1,43% para 1,07%) e cigarros (1,54% para 2,55%).

Construção

O Índice Nacional de Custo da Construção (INCC) subiu 0,33% em agosto, após alta de 1,16% em julho. Entre os três grupos componentes do INCC, Materiais e Equipamentos passaram de 0,62% para 0,03%, Serviços foram de 0,49% para 0,68% e Mão de Obra registrou 1,76% em julho e 0,54% em agosto.

Gelin

OLÁ, COMERCIANTES E DONOS DE BARES, REVENDA O NOSSO GELO.

Preço especial para você de Mariana!

☎ (31) 98785-6703

GABINETE DO

VEREADOR EDIRALDO RAMOS



-Indicações
-Sugestões
Trabalhamos em prol da comunidade!



GABINETE VEREADOR
EDIRALDO RAMOS

PINICO

31 99935-1825

Endereço: Rua Bom Jesus - 202 - Centro - Mariana

A ESTRANHA PRÁTICA DOS BANCOS EM FISGAR O APOSENTADO COM EMPRÉSTIMO CONSIGNADO SEM AUTORIZAÇÃO

@jornalpanfletus **Golpe se consolida quando o aposentado usa o dinheiro e não reclama.**

Depois do empréstimo fantasma, quando o estelionatário cria uma dívida em nome do aposentado, mas fica com o dinheiro, uma outra modalidade de fraude que vem crescendo no país ocorre de maneira contrária. No modelo, o aposentado é surpreendido com um depósito inesperado na conta.

A ideia do golpe é forçar que o aposentado, mesmo não tendo solicitado nada, caia na tentação de sacar o valor e assuma o respectivo parcelamento. É neste desconto que os mentores do ilícito, pessoas ligadas à engrenagem de instituições financeiras, ganham comissões de até 30% por cada mútuo. O golpe se consolida quando o aposentado usa o dinheiro e não

reclama.

A fraude tem obtido sucesso aqui no Brasil, justamente por ter encontrado um ambiente fértil para sua execução. A mistura de fatores como a falta de educação financeira dos aposentados, o achatamento salarial, o frequente vazamento de dados por parte do INSS, o aumento do mercado de correspondentes bancários e certa permissividade do Banco Central em controlar as atividades dos agentes financeiros permitem que esse golpe se consolide nos últimos quatro anos.

O mercado de empréstimo para aposentados é dominado no Brasil por cerca de 17 instituições financeiras homologadas pelo Ministério da



CLUBE GUARANIX
 conheça e alugue nosso espaço
 (31) 3557-1011
 RUA DO SEMINÁRIO, Nº 25, CENTRO, MARIANA - MG

Cidadania aptas à concessão do consignado. E estes bancos costumam terceirizar seus serviços para os correspondentes bancários. É aí que vem o problema. Há um certo descontrole dos bancos em controlar as transações de empresas que prestam serviços em nome das instituições financeiras.

De acordo com a Pesquisa Febraban de Tecnologia Bancária, a participação dos correspondentes bancários no mercado cresceu 11,9% nos últimos três anos, atingindo 210,6 mil nesse período. Mesmo com o crescimento, o Banco Central é claro quando determina que o correspondente atue por conta e sob as diretrizes da instituição contratante, que assume inteira responsabilidade pelo atendimento prestado aos clientes e usuários por meio do contratado.

Considerando que o banco tem responsabilidade em controlar as atividades do correspondente bancário, o Judiciário tem condenado os bancos por esse tipo de fraude. Em Pernambuco, um

aposentado ganhou o direito de desfazer receber indenização de dano moral por R\$ 5 mil e devolução em dobro das parcelas descontadas indevidamente.

Como se buscava desfazer a transação, a 2ª Turma Recursal dos Juizados Especiais Federais de Pernambuco, no processo 0521594-65.2020.4.05.8300, também determinou a devolução do dinheiro depositado sem autorização. O Superior Tribunal de Justiça tem várias decisões apontando a ilicitude de parcelas de empréstimo não contratado (REsp 312642/SP), inclusive fixando danos morais de R\$ 15 mil.

Qualquer negócio jurídico precisa do consentimento de ambas as partes. Infelizmente alguns correspondentes bancários estão se valendo do interesse de muitos aposentados em fazer empréstimo para realizar a transação ilícita, que pode se perpetuar caso o aposentado não reclame sobre dinheiro lançado na sua conta.

DROGA REDE
 Entregamos nos distritos
 Bandeirantes e Padre Viegas!
 SEGUNDA A SÁBADO DE 8H AS 18H
 3557-3876
 3558-6575
 3558-6937
 98733-2455
 Tele-entrega

Outlet das Tintas
 As melhores marcas com os menores preços.
Economize!
 Não pinte sua casa sem antes fazer um orçamento aqui.
COBRIMOS QUALQUER PREÇO DE MINAS
 (31) 3560-3200
 MELHORES PREÇOS GARANTIDO
 6X SEM JUROS
 ENTREGA GRATIS

Se seu animal está:

- Com hálito desagradável;
- Dentição amarelada / escura;
- Dentes bambos?

Está na hora de conhecer a nossa Campanha de Remoção de Tártaro!

Aproveite nossas condições!

(31) 3560-5057
 (31)98989-8068

Clínica Recanto do Animal

COMARCA DE OURO PRETO-MG-EDITAL DE CITAÇÃO - PRAZO - DE 20 (VINTE) DIAS - Dra. Kellen Cristini de Sales e Souza, MM^a, Juíza de Direito da 1ª Vara Cível da Comarca de Ouro Preto, Estado de Minas Gerais, em pleno exercício do seu cargo, na forma da lei etc. FAZ SABER, a todos quantos o presente edital virem ou dele conhecimento tiverem, expedido dos autos eletrônicos nº 5003740-81.2021.8.13.0461, da Ação de USUCAPÍÃO proposta por ADRIANO GONÇALVES DOS SANTOS RIBEIRO, brasileiro, divorciado, operador de empilhadeira I, portador da identidade nº MG-8.406.501, SSP/MG, CPF nº 028.629.536-95, residente e domiciliado à Rua Vinte e Quatro de Junho, 167, Morro Santana, Ouro Preto-MG, CEP 35.400-000, do Imóvel Rural denominado Sítio Refúgio do Vale, situado na localidade de Catarina Mendes, no Distrito de São Bartolomeu, Município de Ouro Preto-MG, com área de 17,5635 ha e perímetro de 2.061,63 m, contendo as seguintes divisas e confrontações: "Inicia-se a descrição deste perímetro no vértice EKL-P-2419, de coordenadas (Longitude: -43°30'48,798", Latitude -20°21'15,915" e Altitude: 1.163,80 m); deste segue confrontando com o imóvel de propriedade de Pedro Raimundo Mendes e José Maria Mendes (Posse), até o vértice EKL-M-0656 com o seguinte azimute e distância: 91°22' e 39,93 m até o vértice EKL-M-0656, (Longitude: -43°30'47,422", Latitude -20°21'15,946" e Altitude: 1.157,09 m); deste segue confrontando com o imóvel de propriedade de Lauro Madalena Gonçalves (Posse), até o vértice EKL-M-0652 com os seguintes azimutes e distâncias: 169°33' e 16,80 m até o vértice EKL-P-2420, (Longitude: -43°30'47,317", Latitude -20°21'16,483" e Altitude: 1.159,72 m); 178°16' e 29,02 m até o vértice EKL-P-

2421, (Longitude: -43°30'47,287", Latitude -20°21'17,426" e Altitude: 1.160,22 m); 96°42' e 27,63 m até o vértice EKL-P-2422, (Longitude: -43°30'46,341", Latitude -20°21'17,531" e Altitude: 1.150,07 m); 79°34' e 16,84 m até o vértice EKL-P-2423, (Longitude: -", Latitude -20°21'17,432" e Altitude: 1.150,70 m); 135°26' e 16,54 m até o vértice EKL-P-2424, (Longitude: -43°30'45,370", Latitude -20°21'17,815" e Altitude: 1.155,50 m); 105°45' e 12,57 m até o vértice EKL-P-2425, (Longitude: -43°30'44,953", Latitude -20°21'17,926" e Altitude: 1.154,81 m); 176°14' e 25,68 m até o vértice EKL-P-2426, (Longitude: -43°30'44,895", Latitude -20°21'18,759" e Altitude: 1.157,04 m); 171°00' e 23,01 m até o vértice EKL-P-2427, (Longitude: -43°30'44,771", Latitude -20°21'19,498" e Altitude: 1.161,16 m); 160°59' e 12,56 m até o vértice EKL-P-2428, (Longitude: -43°30'44,630", Latitude -20°21'19,884" e Altitude: 1.159,60 m); 183°38' e 50,24 m até o vértice EKL-P-2429, (Longitude: -43°30'44,740", Latitude -20°21'21,514" e Altitude: 1.165,69 m); 197°38' e 25,27 m até o vértice EKL-P-2430, (Longitude: -43°30'45,004", Latitude -20°21'22,297" e Altitude: 1.168,42 m); 119°59' e 59,12 m até o vértice EKL-P-2431, (Longitude: -43°30'43,239", Latitude -20°21'23,258" e Altitude: 1.171,75 m); 134°43' e 18,01 m até o vértice EKL-P-2432, (Longitude: -43°30'42,798", Latitude -20°21'23,670" e Altitude: 1.173,58 m); 210°27' e 8,24 m até o vértice EKL-P-2433, (Longitude: -43°30'42,942", Latitude -20°21'23,901" e Altitude: 1.195,44 m); 198°45' e 31,12 m até o vértice EKL-P-2434, (Longitude: -43°30'43,287", Latitude -20°21'24,859" e Altitude: 1.184,80 m); 142°36' e 26,37 m até o vértice EKL-P-2435, (Longitude: -

43°30'42,735", Latitude -20°21'25,540" e Altitude: 1.169,62 m); 124°14' e 38,60 m até o vértice EKL-P-2436, (Longitude: -43°30'41,635", Latitude -20°21'26,246" e Altitude: 1.194,51 m); 137°25' e 22,60 m até o vértice EKL-P-2437, (Longitude: -43°30'41,108", Latitude -20°21'26,787" e Altitude: 1.189,18 m); 180°52' e 142,92 m até o vértice EKL-M-0652, (Longitude: -43°30'41,183", Latitude -20°21'31,433" e Altitude: 1.223,87 m); destese segue confrontando com o imóvel de propriedade da Universidade Federal de Ouro Preto, até o vértice EKL-M-0653 com os seguintes azimutes e distâncias: 286°06' e 14,19 m até o vértice EKL-P-2438, (Longitude: -43°30'41,653", Latitude -20°21'31,305" e Altitude: 1.219,69 m); 316°52' e 61,32 m até o vértice EKL-P-2439, (Longitude: -43°30'43,098", Latitude -20°21'29,850" e Altitude: 1.221,85 m); 295°52' e 32,27 m até o vértice EKL-P-2440, (Longitude: -43°30'44,099", Latitude -20°21'29,392" e Altitude: 1.235,99 m); 259°41' e 25,97 m até o vértice EKL-P-2441, (Longitude: -43°30'44,980", Latitude -20°21'29,543" e Altitude: 1.239,39 m); 292°07' e 69,08 m até o vértice EKL-P-2442, (Longitude: -43°30'47,186", Latitude -20°21'28,697" e Altitude: 1.258,63); 212°36' e 43,82 m até o vértice EKL-P-2443, (Longitude: -43°30'48,000", Latitude -20°21'29,897" e Altitude: 1.274,81 m); 210°20' e 79,69 m até o vértice EKL-P-2444, (Longitude: -43°30'49,388", Latitude -20°21'32,133" e Altitude: 1.296,15 m); 220°28' e 11,48 m até o vértice EKL-P-2445, (Longitude: -43°30'49,645", Latitude -20°21'32,417" e Altitude: 1.298,51 m); 213°33' e 35,69 m até o vértice EKL-P-2446, (Longitude: -43°30'50,325", Latitude -20°21'33,384" e Altitude: 1.304,58 m); 237°22' e 15,64 m até o vértice EKL-P-2447, (Longitude: -43°30'50,779", Latitude -20°21'33,658" e Altitude: 1.305,81 m); 211°52' e 13,62 m até o vértice EKL-P-2448, (Longitude: -43°30'51,027", Latitude -20°21'34,034" e Altitude: 1.310,82 m); 234°41' e 10,27 m até o vértice EKL-P-2449, (Longitude: -43°30'51,316", Latitude -20°21'34,227" e Altitude: 1.313,44 m); 262°30' e 7,31 m até o vértice EKL-M-0653, (Longitude: -43°30'51,566", Latitude -20°21'34,258" e Altitude: 1.316,34 m); deste segue confrontando com o imóvel de propriedade de Crispim Romão Mendes (Posse), até o vértice EKL-M-0654 com os seguintes azimutes e distâncias: 286°46' e 3,30 m até o vértice EKL-P-2450, (Longitude: -43°30'51,675", Latitude -20°21'34,227" e Altitude: 1.313,80 m); 333°28' e 10,59 m até o vértice EKL-P-2451, (Longitude: -43°30'51,838", Latitude -20°21'33,919" e Altitude: 1.311,71 m); 296°08' e 24,01 m até o vértice EKL-P-2452, (Longitude: -43°30'52,581", Latitude -20°21'33,575" e Altitude: 1.308,11 m); 273°00' e 113,61 m até o vértice EKL-P-2453, (Longitude: -43°30'56,492", Latitude -20°21'33,381" e Altitude: 1.290,93 m); 289°30' e 50,29 m até o vértice EKL-P-2454, (Longitude: -43°30'58,126", Latitude -20°21'32,835" e Altitude: 1.289,45 m); 263°28' e 16,23 m até o vértice EKL-P-2455, (Longitude: -43°30'58,682", Latitude -20°21'32,895" e Altitude: 1.283,17 m); 232°04' e 1,80 m até o vértice EKL-P-2456, (Longitude: -43°30'58,731", Latitude -20°21'32,931" e Altitude: 1.281,39 m); 207°56' e 13,37 m até o vértice EKL-P-2457, (Longitude: -43°30'58,947", Latitude -20°21'33,315" e Altitude: 1.282,88 m); 245°40' e 2,16 m até o vértice EKL-P-2458, (Longitude: -43°30'59,015", Latitude -20°21'33,344" e Altitude: 1.279,23 m); 276°32' e 8,09 m até o vértice EKL-P-2459, (Longitude: -43°30'59,292", Latitude -20°21'33,314" e Altitude: 1.282,59 m); 303°27' e 2,12 m até o vértice EKL-P-2475, (Longitude: -43°30'59,353", Latitude -20°21'33,276" e Altitude: 1.277,99 m); 337°37' e 25,38 m até o vértice EKL-P-2476, (Longitude: -43°30'59,686", Latitude -20°21'32,513" e Altitude: 1.290,78 m); 340°58' e 3,38 m até o vértice EKL-P-2477, (Longitude: -43°30'59,724", Latitude -20°21'32,409" e Altitude: 1.277,21 m); 32°21' e

6,88 m até o vértice EKL-P-2478, (Longitude: -43°30'59,597", Latitude -20°21'32,220" e Altitude: 1.277,04 m); 55°45' e 40,78 m até o vértice EKL-P-2479, (Longitude: -43°30'58,435", Latitude -20°21'31,474" e Altitude: 1.280,30 m); 84°13' e 20,18 m até o vértice EKL-P-2480, (Longitude: -43°30'57,743", Latitude -20°21'31,408" e Altitude: 1.279,47 m); 81°34' e 1,47 m até o vértice EKL-P-2481, (Longitude: -43°30'57,693", Latitude -20°21'31,401" e Altitude: 1.279,74 m); 25°36' e 35,57 m até o vértice EKL-P-2482, (Longitude: -43°30'57,163", Latitude -20°21'30,358" e Altitude: 1.279,28 m); 11°33' e 73,28 m até o vértice EKL-P-2483, (Longitude: -43°30'56,657", Latitude -20°21'28,024" e Altitude: 1.280,40 m); 10°58' e 33,65 m até o vértice EKL-P-2484, (Longitude: -43°30'56,436", Latitude -20°21'26,950" e Altitude: 1.276,61 m); 22°23' e 47,67 m até o vértice EKL-P-2485, (Longitude: -43°30'55,810", Latitude -20°21'25,517" e Altitude: 1.268,72 m); 348°21' e 29,61 m até o vértice EKL-P-2486, (Longitude: -43°30'56,016", Latitude -20°21'24,574" e Altitude: 1.265,94 m); 13°33' e 37,97 m até o vértice EKL-P-2487, (Longitude: -43°30'55,709", Latitude -20°21'23,374" e Altitude: 1.260,85 m); 341°28' e 17,81 m até o vértice EKL-P-2488, (Longitude: -43°30'55,904", Latitude -20°21'22,825" e Altitude: 1.259,65 m); 306°33' e 25,57 m até o vértice EKL-M-0654, (Longitude: -43°30'56,612", Latitude -20°21'22,330" e Altitude: 1.258,18 m); deste segue confrontando com o imóvel de propriedade de Pedro Raimundo Mendes e José Maria Mendes (Posse), até o vértice EKL-P-2419 com os seguintes azimutes e distâncias: 12°22' e 37,79 m até o vértice EKL-P-2489, (Longitude: -43°30'56,333", Latitude -20°21'21,130" e Altitude: 1.230,95 m); 14°35' e 34,99 m até o vértice EKL-P-2490, (Longitude: -43°30'56,029", Latitude -20°21'20,029" e Altitude: 1.213,42 m); 02°35' e 35,99 m até o vértice EKL-M-0655, (Longitude: -43°30'55,973", Latitude -20°21'18,860" e Altitude: 1.203,25 m); 92°17' e 6,94 m até o vértice EKL-P-2491, (Longitude: -43°30'55,734", Latitude -20°21'18,869" e Altitude: 1.206,22 m); 86°11' e 11,60 m até o vértice EKL-P-2492, (Longitude: -43°30'55,335", Latitude -20°21'18,844" e Altitude: 1.196,10 m); 106°51' e 8,91 m até o vértice EKL-P-2493, (Longitude: -43°30'55,041", Latitude -20°21'18,928" e Altitude: 1.181,17 m); 44°26' e 35,76 m até o vértice EKL-P-2494, (Longitude: -43°30'54,178", Latitude -20°21'18,098" e Altitude: 1.176,95 m); 40°52' e 28,19 m até o vértice EKL-P-2495, (Longitude: -43°30'53,542", Latitude -20°21'17,405" e Altitude: 1.178,32 m); 25°46' e 11,41 m até o vértice EKL-P-2496, (Longitude: -43°30'53,371", Latitude -20°21'17,071" e Altitude: 1.193,09 m); 85°04' e 25,07 m até o vértice EKL-P-2497, (Longitude: -43°30'52,510", Latitude -20°21'17,001" e Altitude: 1.177,31 m); 76°15' e 21,62 m até o vértice EKL-P-2498, (Longitude: -43°30'51,786", Latitude -20°21'16,834" e Altitude: 1.174,84 m); 96°32' e 30,48 m até o vértice EKL-P-2499, (Longitude: -43°30'50,742", Latitude -20°21'16,947" e Altitude: 1.171,84 m); 60°37' e 64,71 m até o vértice EKL-P-2419 (ponto inicial da descrição deste perímetro)." Tudo conforme planta topográfica anexo. E, por este edital ficam citados os réus certos, incertos e desconhecidos, para, querendo, vir contestar a presente ação, no prazo legal de 15 (quinze) dias, sob pena de não o fazendo, presumirem-se aceitos, com verdadeiros, os fatos alegados na inicial (art. 335 do CPC). Ficando constatado que em caso de revelia será nomeado curador especial, nos termos do art. 257, IV, CPC. E, para que ninguém alegue ignorância, mandou a MM^a Juíza de Direito expedir o presente edital que será publicado no jornal "Diário do Judiciário". Dado e passado nesta Cidade e Comarca de Ouro Preto, Estado de Minas Gerais aos 12 de Agosto de 2022. Eu, Kássios Dávilon Soares Cordeiro, Gerente de Secretaria, subscrevi.



Larika
 UMA EXPLOÇÃO DE SABORES

31 98118-9698

Compra - Venda - Administração - Avaliação de Imóveis



Imóveis em Mariana, Ouro Preto e região

Geraldo Carvalho

(31) 3557-2004 / 99961-3043
 98484-9353

E-mail: contato@imobiliariageraldocarvalho.com.br
 Site: www.imobiliariageraldocarvalho.com.br

Av. Manoel Leandro Corrêa, 15 - Loja 9 - Centro - Mariana-MG



A LOJA DE SUPLEMENTOS MAIS COMPLETA DA CIDADE

31 3553 5366

Doces e salgados da Carla

e que seja doce
 o dia, a vida e a alma



31 9 97178-8254
 Endereço: Rua Prefeito João Sampaio - 114 - São Gonçalo

CENTRO RR AUTOMOTIVO

TROCA DE PASTILHA DE FREIO
 TROCA DE EMBREAGEM
 TROCA DE CORREIA DENTADA

REPARO DE MOTORES
 TROCA DE SUSPENSÃO ALINHAMENTO 3D E BALANÇAMENTO

PUCCO ELETRONICO



3558-5437

DEUS, O AMIGO DA VIDA 3!!!!

Diácono Robson Adriano, professor graduado em Filosofia (PUC-Minas) e em Teologia (SSJ-Mariana), especialista e mestre em Ciência da Religião pela UFJF e graduando em Psicologia (10º) pela Alis-Itabirito.



@jornalpanfletus

f /JornalPanfletus

@jornalpanfletus

robsonfil@gmail.com

Terminei o artigo da semana passada evocando a possibilidade de *um milagre!* Diante de mim estava a Isis, grávida de uma criança com anencefalia, depois de ter sido abandonada pelo esposo e pelo pai da criança que ela gestava, sendo discriminada e maltratada pela comunidade onde residia. Estava, agora, sozinha para cuidar de seus outros filhos que passavam necessidades. Questionava a possibilidade do aborto, e me perguntava se Deus a perdoaria. Por um instante, rezei também *pelo milagre.*

Sabia muito bem que ela, em primeiro lugar, precisava ser acolhida, sem julgamentos, pois a vida já lhe pesara demais até ali. Sabia, ainda, que o próprio fato de se abrir com sinceridade e de perguntar o que me perguntou demonstrava sua intuição acerca da difícil decisão, quer a favor do

aborto, quer contra ele. Por fim, sabia ainda mais, por força da fé e por acreditar no ser humano, que eu precisava ajuda-la sem, contudo, decidir por ela! Dizer sim à sua pergunta, ou dizer não e depois deixa-la à sorte do próprio destino seria trair a confiança que ela depositava em mim. Senti que ela precisava reconquistar sua autoconfiança e sua autoestima minadas por tantos dissabores. Busquei ajuda de outros profissionais e fizemos uma espécie de força-tarefa para ajudá-la, para socorrer seus filhos, para encaminhá-la ao pré-natal e aos atendimentos necessários pela rede do SUS.

Foram momentos difíceis para nós que a acompanhávamos, para mim que me tornei próximo dela na ocasião, e sobretudo para ela, que estava dividida entre o que permitia a Lei, nesses casos, e o que lhe sugeria um impedimento, pela fé

que tinha. Compreendi, ao longo do acompanhamento, que para a Isis, a maior questão não era tanto a anencefalia, mas o fato de não ter condições materiais, psicológicas e emocionais para assumir mais uma filha que lhe exigiria, além do mais, cuidados especiais. Quanto mais o tempo passava, mais distante parecia estar *o milagre...* Até que ele chegou!

Certa ocasião, quando dos encontros que tínhamos, chegou com os olhos cheios de luz, um sorriso radiante, mesmo diante da situação difícil e foi me dizendo: “*Já sei o que fazer diácono! Deus não precisará mais que me perdoar!*” – Como assim Isis? E prosseguiu: “*Em minha última consulta de pré-natal no hospital, enquanto esperava minha vez, escutei uma mãe que chorava por não conseguir encontrar doador de órgãos*

para sua filha que estava internada e com graves complicações de saúde. Naquele momento a criança se mexeu dentro de mim e um pensamento me veio à mente: é isso!!! Por que abortar se posso tê-la e doar seus órgãos depois que Deus a levar? É isso que farei!” Acrescentou.

Não pense, prezado leitor, que as coisas aconteceram assim tão rapidamente e de forma linear! Não pense que a Isis não precisou de um acompanhamento psicológico para dar conta da carga emocional que teve que enfrentar com a filha que milagrosamente viveu quase um ano. Não há ressurreição sem cruz, leitor, e alegria que não conheça a dor. Quem discordaria que este nobre e difícil gesto não seja *um milagre de amor?* Na cruz da anencefalia Isis ressuscitou sua filha nas pessoas que receberam seus órgãos... haverá *milagre maior?*

PLANEJE SUA PRÓXIMA EXPERIÊNCIA COM A GUICHÊ VIAGENS!

- ✓ Pacotes de Viagens
- ✓ Passagens Aéreas
- ✓ Hotéis e Resorts
- ✓ Ingressos
- ✓ Cruzeiros



(31) 3560-5960 @GUICHEVIAGENS

GUICHEVIAGENS.COM.BR



VETERINÁRIA GAMELEIRA

(31) 3558-2755 / 98299-7869

5 anos

de muito trabalho e competência!

Quem ama seu animal, cuida na Gameleira!

- * Pet Shop
- * Banho e Tosa
- * Consultas
- * Raio x
- * Ultrassom
- * Cirurgia
- * Internação
- * Exames Laboratoriais



Endereço: Avenida Nossa Senhora do Carmo - 714 - Mariana - MG

Equipe VETERINÁRIA GAMELEIRA

Maranata Cabelos

Tudo para seus cabelos ficarem bonitos!

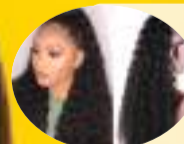

Trabalhamos com:

- * Fabricação de perucas
- * Próteses
- * Telas de tíc tac e normais
- * Aplicação de tranças
- * Mega hair
- * Penteados afros!



Faça-nos uma visita e veja a mulher incrível que há em você!

Rua Bom Jesus - 93 - Centro - Mariana / Whatsapp: 31 9 8449-1207

Sociais da *Leticia Aguilar*

@leticiafaguilar_ Leticia Aguilar



Anderson recebendo a homenagem ao Jornal Panfletu's! Ao lado, o querido Caburé!

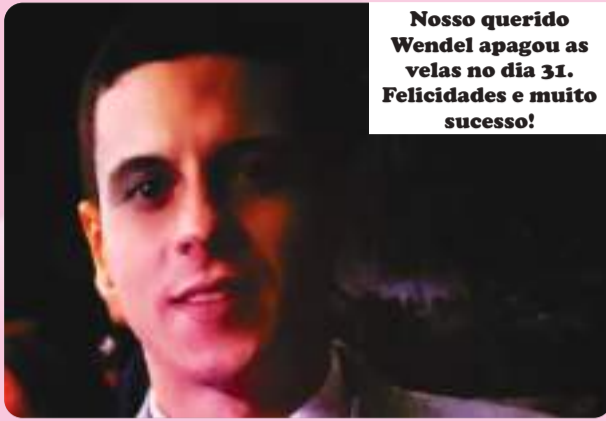

Nosso querido Wendel apagou as velas no dia 31. Felicidades e muito sucesso!



Parabéns por mais um ano de vida ao nosso nobre Vereador Ediraldo Ramos!



31 DE AGOSTO DIA DO NUTRICIONISTA

MAIRA PEIXOTO
Nutricionista em formação



31 DE AGOSTO DIA DO NUTRICIONISTA

LEONARDO PEIXOTO
Nutricionista e Fundador da Emagrecenter



31 de agosto DIA DO NUTRICIONISTA

Parabéns, Lais!

Michelle (estética) & Mara Anjos são minhas parceiras e profissionais sensacionais! Marque seu horário com elas e fique ainda mais linda!

O sucesso nasce do querer, da determinação e persistência em se chegar a um objetivo.

Limpeza de pele
★ Depilação a laser e muito mais!

Elevo sua ★ auto estima!
★ *Micropigmentação e muito mais..

9 8229-3087 9 8317-3875



CHEF HOUSE confirmado no Troféu 2022!



Setembro já começa com aniversário de gente especial! Parabéns amigo Wesley! Nós te adoramos!



Aniversariante do dia 31/08! Viva Bruno! Felicidades!

A farmácia **mais barata** do Brasil!

Drugs Ultra Popular

ESTAMOS FAZENDO ENTREGA

HORÁRIO DE FUNCIONAMENTO:

Segunda a sexta-feira
8h às 20:30h | Entregas de 8h às 20h

Sábado:
8h às 14h | Entregas de 8h às 13:30h

UNIDADE I

☎ 3558-1031
98733-2454 📍

UNIDADE II

☎ 3557-4498
98556-1609 📍